Гаврилов-Ямский ВЕСТНИК

Районная массовая газета г. Гаврилов-Ям Ярославской области
Учредитель - администрация Гаврилов-Ямского муниципального района

ЗОЛОТОЙ ФОНД ПРЕССЫ 2018

Издается с 1 мая 1931 года | № 7 (11266) четверг, 22 февраля 2018 года | ИНДЕКС 54953 ЦЕНА СВОБОДНАЯ | 6+

УВАЖАЕМЫЕ ПРИРОДОПОЛЬЗОВАТЕЛИ

С информацией по сдаче декларации о плате за негативное воздействие на окружающую среду можно ознакомиться на сайте администрации муниципального района в разделе "Официально", объявления для организаций или по телефону 8 (48534) 2-49-80.

Управление ЖКХ администрации муниципального района.

(1490) **На постоянную работу требуются: швеи, собиральщики, рабочие на упаковку. Своевременная выплата заработной платы. График работы с 8.00 до 16.30. Суббота, воскресенье - выходной. Доставка на работу и с работы транспортом предприятия. Адрес: г. Гаврилов-Ям, ул. Фурманова, дом 41. Контактный телефон: 8-920-113-12-00.**

Реклама (84)

ОТКРЫЛСЯ САЛОН МЯГКОЙ МЕБЕЛИ

ул. Комарова, д.1 (Льнокомбинат).
Время работы с 9.00 до 19.00
Тел.: 8-920-105-40-80,
8-980-651-05-00.

* Займы на условиях «День рождения», «Новый заемщик» предоставляются наличными денежными средствами на срок 32 дня. Гражданам РФ в возрасте от 18 до 85 лет. Размер займа составляет от 1 тыс. руб. до 30 тыс. руб., при первом обращении от 1 тыс. руб. до 10 тыс. руб. При обращении в месяц дня рождения заёмщика или при первом обращении в организацию процентная ставка с 1 по 10 день пользования займом составляет 0,4% в день (146% годовых), с 11 дня пользования займом процентная ставка составляет 1% в день (365% годовых); для пенсионеров по старости и выслуге лет 0,7% в день (255,5% годовых). Досрочный возврат займа осуществляется в соответствии с п. 4 ст. 809 ГК РФ. Займы предоставляются ООО МКК «Пятый элемент» (зарегистрировано в реестре МФО 651503029006503 от 25 мая 2015 г., сайт www.5element-mfo.ru).

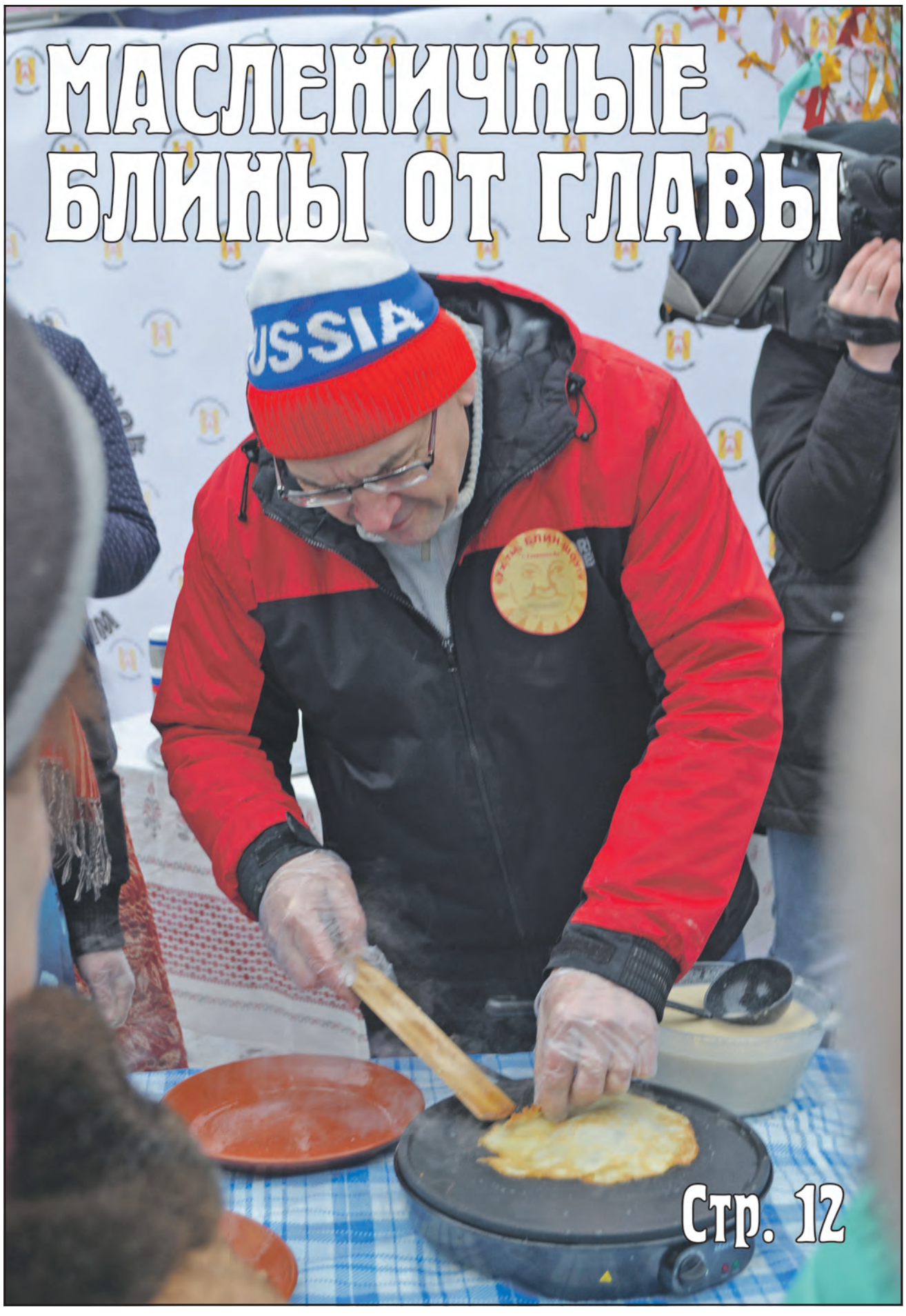

Ремонт системы водоснабжения в доме на Молодежной, За все-таки был

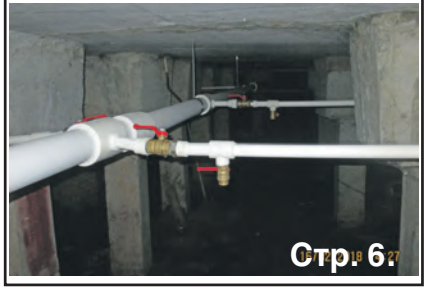

Обнародованы первые дизайн-проекты общественных территорий проекта “Решаем вместе”

Портрет на фасаде школы

Звоните нам: тел. 2-06-65, 2-08-65, 2-42-96.
Пишите нам: ул. Красноармейская, д. 1; g.vestnik@mail.ru

Гаврилов-Ямский ВЕСТНИК
Районная массовая газета, г. Гаврилов-Ям, Ярославской области
Учредитель – администрация Гаврилов-Ямского муниципального района

27 февраля в 11.00 в зале администрации района состоится круглый стол для пенсионеров и инвалидов - встреча с руководителями ТСЖ и управляющей компании.

23 февраля в районе д. Котово состоятся соревнования по охотничьему биатлону (стрельба по мишеням из пневматических винтовок).

Регистрация участников в 8.30, начало соревнований в 9.00.

С 5 февраля по 2 марта в ВЫСТАВОЧНОМ ЗАЛЕ "ВДОХНОВЕНИЕ" (ул.Советская д.31) - районная выставка "О Родине, о мужестве, о славе".

Предварительная запись и справки по тел. 2-36-84.

Вниманию жителей Гаврилов-Яма, председателей уличных и домовых комитетов!

1 марта в 15.00 в МУК "Дом культуры" (ул. Клубная, д.1) состоится встреча Главы городского поселения Гаврилов-Ям А.Н. Тощигина с жителями города и председателями уличных и домовых комитетов.

На совещании будет представлен отчет Главы городского поселения Гаврилов-Ям о работе администрации за 2017 год, информация по безопасной эксплуатации внутридомового и внутриквартирного газового оборудования, в рабочем порядке даны ответы на интересующие вопросы представителями организаций города.

ПО ИНФОРМАЦИИ ОТДЕЛА ЗАГС
(данные с 14 по 21 февраля)

Заключено браков - 2.

В НАШЕМ ПОЛКУ ПРИБЫЛО - РОДИЛИСЬ:

Матвей Халявин, Александра Новожилова.

Всего рожденных за минувшую неделю - три человека.

С НАМИ НЕ СТАЛО

Шаровой Зинаиды Николаевны, 88 лет,

Тиязовой Альбины Михайловны, 78 лет,

Куделиной Людмилы Васильевны, 91 года,

Гунина Александра Юрьевича, 61 года,

Бубновой Нины Алексеевны, 82 лет.

Всего не стало за минувшую неделю - пяти человек.

Самая-самая *РАЗВИВАЮЩАЯ* новость недели: сельские муниципальные образования получили возможность иметь грантовую поддержку местных инициатив своих граждан, предоставляемую из областного бюджета

Об этом на совещании глав доложил начальник отдела сельского хозяйства района Н.А. Абрамов. Он проинформировал, что согласно областной целевой программе "Устойчивое развитие сельских территорий Ярославской области" и внесенным недавно в нее изменениям определен механизм и условия предоставления и распределения субсидий из областного бюджета местным бюджетам на грантовую поддержку инициатив своих граждан, проживающих в сельской местности. Главным распорядителем средств является департамент агропромышленного комплекса и потребительского рынка Ярославской области. То есть "музыку" заказывает он. Он же, соответственно, выдвигает и ряд условий для получения финансовой поддержки. Во-первых, каждое муниципальное образование может получить ее на реализацию лишь одного общественно значимого проекта в год, и причем воплотить замысел нужно до истечения срока того года, в котором он был одобрен. Во-вторых, реализовывать весомые дела должны только люди, проживающие в сельской местности. Теперь о том, на что же могут быть выделены гранты. Направления выбраны достаточно разноплановые: создание и устройство зон отдыха и детских игровых площадок; сохранение и восстановление природных ландшафтов, историко-культурных памятников; поддержка национальных культурных традиций, народных промыслов и ремесел. Размер субсидии составит не более 60% от общей стоимости проекта, но не должен превышать двух миллионов рублей. Финансовое обеспечение оставшейся части проекта осуществляется за счет средств местного бюджета - не менее пяти процентов, а также обязательного вклада граждан и (или) юридических лиц. Вклад этот может быть не только денежным, но и выражен в виде трудового участия, предоставления помещения или каких-то технических средств. И наконец, есть условия, при которых субсидия муниципальным образованиям может быть предоставлена. Их аж целых восемь! И, прежде всего, наличие в местном бюджете необходимых средств на данные цели и утвержденных муниципальных программ, включающих мероприятия, связанные с грантовой поддержкой местных инициатив селян, а также соответствующих мероприятий. Одним словом, дело благое - получить копеечку на нужный проект по преобразованию облика села, но достаточно хлопотное. Однако тот, кто хочет чего-то позитивного добиться, использует для этого все возможности.

Хохлевские узоры.

Самая-самая *СПОРТИВНАЯ* новость недели: Алена Журавель - лучший бомбардир чемпионата России по торболу

В Раменском состоялся чемпионат России по торболу (спорт слепых). Соревнования проходили в спортивно-оздоровительном комплексе "Сатурн" с 14 по 18 февраля.

Борьбу за награды вели семь женских команд из Калужской, Ленинградской, Ярославской, Московской, Вологодской, Тульской областей и Краснодарского края. В составе сборной Ярославской области выступали Алена Журавель, Алина Сидорова и Ульяна Агашина, обучающиеся Гаврилов-Ямской ДЮСШ под руководством старшего тренера-преподавателя Игоря Викентьевича Козлова.

Соревнования проводились по круговой системе, по результатам которой определились участники полуфинала. В него вышли четыре команды, в том числе и спортсмены Ярославской области. В полуфинальных матчах наша сборная со счетом 4:3 в упорной борьбе выиграла у команды Краснодарского края и вышла в финал, где уступила калужским спортсменам. В итоге ярославские спортсменки стали вторыми на чемпионате России по торболу, а Алену Журавель признали лучшим бомбардиром соревнований, которая забила в ворота соперника 30 мячей.

Самая-самая *УПРАВЛЕНЧЕСКАЯ* новость недели: 14-летние школьники смогут отдать свой голос за объекты благоустройства, которые облагородят в рамках губернаторского проекта "Решаем вместе"

16 февраля зал заседаний администрации района заполнили старшеклассники, чтобы познакомиться со структурой местного самоуправления. С основными аспектами местного самоуправления присутствующих познакомила Екатерина Владимировна Макаревич, начальник отдела по организационно-правовой работе и муниципальной службе. Данная информация была полезна выпускникам школ, поскольку подобные темы затрагиваются в ЕГЭ.

Прежде всего, старшеклассники познакомились с составом Собрания представителей муниципального района. "Собрание включает 17 депутатов. В него входят главы поселений и депутаты представительных органов поселений", - сообщила Е.В.Макаревич и далее пояснила ребятам основные постулаты федерального закона № 131-ФЗ "Об общих принципах организации местного самоуправления в РФ". Начальник отдела расставила акценты на том, как в нашем районе происходит непосредственное участие всех депутатов в принятии каких-либо решений. И тут проявить свою сознательность и гражданскую позицию школьников призвал председатель Собрания представителей А.Б. Сергеичев. В частности, он рассказал о губернаторском проекте "Решаем вместе" и предложил тем школьникам, кому уже исполнилось 14 лет, прийти 18 марта на выборы и проголосовать за тот объект, который по их мнению необходимо благоустроить в наступившем году. В списке таких объектов: стадион "Труд", два пруда - возле бывшего льнокомбината и у школы №6, а также городской парк.

- Основное отличие этих выборов от выборов Президента заключается в том, что проголосовать можно с 14 лет,- говорит А.Б. Сергеичев. - Таким образом, и юным жителям Гаврилов-Яма дается возможность поучаствовать в принятии столь важного решения.

Ребята активно задавали вопросы об организации мест общественного досуга и даже об обеспечении безопасности в районе.

И, конечно же, не обошли стороной вопрос о главных выборах для всей страны, которые пройдут также 18 марта. Большинству старшеклассников уже 18 лет, поэтому у них возникло желание проявить свою гражданскую позицию.

- Могу ли я проголосовать, если совершеннолетия достигну в день выборов? -интересуется Ася Савицки.

- Да, конечно. Вам должно прийти приглашение. Ежели его не будет у Вас на руках, то на избирательном участке вы заявите о своем участии, - ответила Е.В. Макаревич.

Подводя итоги встречи, Глава администрации Великосельского поселения Георгий Георгиевич Шемет предложил выпускникам в будущем связать свою жизнь с политикой, ведь стать, например, депутатом не так уж и сложно, главное еще со школы проявлять свою гражданскую позицию и принимать активное участие в общественной жизни.

В конце беседы со старшеклассниками Е.В. Макаревич уточнила, что абсолютно любое заседание Собрания представителей проходит открыто, то есть каждый желающий может посетить данное мероприятие и ознакомиться с затронутыми темами, а также внести свой вклад в решении каких-либо вопросов.

(Текст подготовила Лиза Сарычева, ученица 11 класса школы №6).

26 февраля
Понедельник

ПЕРВЫЙ КАНАЛ

5.00 "Доброе утро".9.00, 12.00, 15.00, 18.00, 3.00 "Новости".9.15 "Контрольная закупка".9.50 "Жить здорово!" (12+).10.55, 3.50 "Модный приговор".12.15, 17.00, 18.25, 2.15, 3.05 "Время покажет" (16+).15.15 "Давай поженимся!" (16+).16.00 "Мужское/Женское".18.50 "На самом деле" (16+).19.50 "Пусть говорят" (16+).21.00 "Время".21.35 Т/с "ВОЛЬНАЯ ГРАМОТА" (16+).23.40 "Вечерний Ургант" (16+).0.15 Т/с "ГОРОД" (16+).

РОССИЯ 1

5.00, 9.15 "Утро России".9.00, 11.00, 14.00, 17.00, 20.00 Вести.9.50 "О самом главном" (12+).11.40, 14.40, 17.40, 20.45 Местное время. Вести.12.00 "Судьба человека с Борисом Корчевниковым" (12+).13.00, 19.00 "60 Минут" (12+).15.00 Т/с "ТАЙНЫ СЛЕДСТВИЯ" (12+).18.00 "Андрей Малахов. Прямой эфир" (16+).21.00 Т/с "КРОВАВАЯ БАРЫНЯ" (16+).23.15 "Вечер с Владимиром Соловьёвым" (12+).2.00 Т/с "ПОЦЕЛУЙТЕ НЕВЕСТУ!" (12+).

НТВ

5.00, 6.05 Т/с "СУПРУГИ" (16+).6.00, 10.00, 13.00, 16.00, 19.00 Сегодня.7.00 "Деловое утро НТВ" (12+).9.00 Т/с "МУХТАР. НОВЫЙ СЛЕД" (16+).10.25 Т/с "УЛИЦЫ РАЗБИТЫХ ФОНАРЕЙ" (16+).13.25 Обзор ЧП.14.00, 16.30, 1.20 "Место встречи" (16+).17.00, 19.40 Т/с "КУБА" (16+).21.35 Т/с "ПО ТУ СТОРОНУ СМЕРТИ" (16+).23.40 Итоги дня (16+).0.10 "Поздняков" (16+).0.20 Т/с "ПЛАТА ПО СЧЁТЧИКУ" (16+).3.15 "Поедем, поедим!" (0+).4.00 Т/с "ЧАС ВОЛКОВА" (16+).

5 КАНАЛ ПЕТЕРБУРГ

5.00, 9.00, 13.00, 22.00, 0.00 "Известия".5.10 Д/ф "Направление "А" (16+).6.00 Д/ф "Кто убил Талькова?" (16+).6.45 Х/ф "МАРШ-БРОСОК" (16+).9.25 Х/ф "А ЗОРИ ЗДЕСЬ ТИХИЕ" (12+).13.25 Т/с "УЛИЦЫ РАЗБИТЫХ ФОНАРЕЙ-2" (16+).17.20 Т/с "ДЕТЕКТИВЫ" (16+).18.40, 22.30 Т/с "СЛЕД" (16+).0.30 Х/ф "ХОЗЯЙКА ТАЙГИ" (16+).

Городской Телеканал

6.05, 8.05 "Утренний фреш" (12+).6.45, 8.45, 23.45, 4.00 "Самое яркое" (16+).9.05 "То, что нужно" (12+).9.15 Х/ф "18-14" (16+).12.30 "Хук с право" (12+).13.00 Т/с "ДАША ВАСИЛЬЕВА. ЛЮБИТЕЛЬНИЦА ЧАСТНОГО СЫСКА" (16+).14.50, 2.20 "Все просто!" (12+).15.20 "Шестое чувство" (12+).16.20 "Растем вместе" (6+).17.10 Т/с "ДВОЕ ИЗ ЛАРЦА-2" (16+).19.00, 21.30 "Новости".19.25, 21.15 "Магистраль" (12+).19.40 Х/ф "КУРОРТНЫЙ ТУМАН" (16+).22.00 Т/с "СЫН ЗА ОТЦА" (16+).3.15 "4дшоу" (16+).5.00 "Большие новости".

6.30, 8.00, 12.00, 14.00, 16.00, 0.00 "День в событиях" (16+).7.00 "Первая студия" (16+).8.30 "Утро в Ярославской области" (16+).9.00, 11.20 "Новости" (16+).9.10 Мультфильм (6+).9.40, 12.40, 16.10, 23.40, 1.40 "Отличный выбор" (16+).10.00 "Теледебаты. Выборы 2018 г" (16+).11.45, 19.45, 21.00 "В тему" (16+).12.25, 14.20, 18.50, 22.00, 0.30 "Оперативное вещание" (16+).13.00, 0.40 "Приоритеты России" (16+).14.30 "Дорога к храму" (16+).15.00 Т/с "ЧИСТАЯ ПРОБА" (16+).16.30 Х/ф "БУМБАРАШ" (12+).18.15 "Очкарики с большой дороги" (6+).18.30, 20.30, 23.30, 1.30 "Другие новости" (16+).19.00, 21.30 "День в событиях. Главные новости понедельника" (16+).19.30, 21.15 "Специальный репортаж" (12+).20.00, 20.45 "Наши дети" (12+).22.10 "Доммой" (6+).22.40 Т/с "ЗАЩИТА" (16+).

РОССИЯ К

6.30, 7.00, 7.30, 8.00, 10.00, 15.00, 19.30, 23.45 "Новости культуры".6.35 "Легенды мирового кино". Борис Барнет.7.05 "Пешком...". Москва купеческая.7.35 Д/с "Архивные тайны".8.10 Х/ф "ПЕРВАЯ ПЕРЧАТКА".9.30 Д/ф "Агатовый каприз Императрицы".10.15, 17.45 "Наблюдатель".11.10, 0.35 "XX век". "Кинопанорама". 1978 г.12.10 "Мы - грамотеи!".12.50 "Белая студия".13.30 "Черные дыры. Белые пятна".14.10 Д/ф "Плитвицкие озёра. Водный край и национальный парк Хорватии".14.30 "Библейский сюжет".15.10, 1.40 Берлинский филармонический оркестр. Гала-концерт в Берлине.16.10 "На этой неделе... 100 лет назад. Нефронтовые заметки".16.35 Д/ф "Павел Клушанцев. Звездный мечтатель".17.30, 2.35 Д/ф "Наскальные рисунки в долине Твифелфонтейн. Зашифрованное послание из камня".18.45 Д/ф "Алмазная грань".19.45 "Главная роль".20.05 "Правила жизни".20.30 "Спокойной ночи, малыши!".20.45 Д/ф "Ангкор - земля богов".21.35 Д/с "Нечаянный портрет. Валентин Курбатов. Последние".22.05 "Сати. Нескучная классика...".22.45 Т/с "ДИККЕНСИАНА".0.05 "Магистр игры".1.35 Д/ф "Фидий".

МАТЧ ТВ

6.30 "Заклятые соперники" (12+).7.00, 8.55, 11.00, 13.05, 15.50, 18.35, 21.00, 22.35 Новости.7.05, 13.15, 15.55, 18.40, 21.05, 0.40 "Все на Матч!".9.00, 11.05 XXIII Зимние Олимпийские игры. Трансляция из Кореи (0+).13.45 "Профессор спринта" (12+).14.15, 3.45 Смешанные единоборства. Russian Cagefighting Championship 1. Денис Гольцов против Атанаса Джамбазова. Сергей Харитонов против Джоуи Бельтрана. Трансляция из Екатеринбурга (16+).16.35 Футбол. Чемпионат Италии. "Рома" - "Милан" (0+).19.10 Футбол. Чемпионат Испании. "Севилья" - "Атлетико" (0+).21.35 Д/ф "Игры под Олимпийским флагом" (12+).22.40 Футбол. Чемпионат Италии. "Кальяри" - "Наполи". Прямая трансляция.1.15 Х/ф "СИЛА ВОЛИ" (16+).5.20 Д/ф "Я - Дэйл Эрнхардт" (16+).

"ЦЕНТР"

6.00 "Настроение".8.10 "Выборы- 2018 г" (12+).8.30 Х/ф "КУБАНСКИЕ КАЗАКИ" (12+).10.40, 11.50 Х/ф "СЕЗОН ПОСАДОК" (12+).11.30, 14.30, 19.40, 22.00 События.12.55 "В центре событий" (16+).13.55 "Городское собрание" (12+).14.50 Город новостей.15.05 Т/с "ОТЕЦ БРАУН" (16+).17.00 "Естественный отбор" (12+).17.50 Т/с "ДЕРЕВЕНСКИЙ РОМАН" (12+).20.00 "Петровка, 38" (16+).20.20 "Право голоса" (16+).22.30 "Бессмертие по рецепту" (16+).23.05 Без обмана (16+).0.00 События. 25-й час.0.30 "Право знать!" (16+).2.05 Х/ф "СЛУЧАЙ В КВАДРАТЕ 36-80" (12+).3.35 Т/с "МОЛОДОЙ МОРС" (12+).5.30 "Линия защиты" (16+).

ТВ3

6.00, 5.45 Мультфильм (0+).9.30, 17.35 Т/с "СЛЕПАЯ" (12+).10.30, 16.00 Т/с "ГАДАЛКА" (12+).11.30 "Не ври мне" (12+).13.30 "Охотники за привидениями" (16+).15.00 "Мистические истории" (16+).18.40 Т/с "ЛЮЦИФЕР" (16+).20.30 Т/с "КОСТИ" (12+).22.00 Т/с "ИЗМЕНЫ" (16+).23.50 Х/ф "АКАДЕМИЯ ВАМПИРОВ" (16+).1.45 Х/ф "КОМНАТА СТРАХА" (16+).4.00 Т/с "СКОРПИОН" (16+).

ТНТ

7.00 "ТНТ. Best" (16+).9.00, 23.00 "Дом 2" (16+).10.15 "Дом-2. Остров любви" (16+).11.30 Т/с "САШАТАНЯ" (16+).14.30 Т/с "ИНТЕРНЫ" (16+).20.00 Т/с "ОСТРОВ" (16+).21.00 "Где логика?" (16+).22.00 "Однажды в России" (16+).1.00 Т/с "УЛИЦА" (16+).2.30 Х/ф "АГЕНТ ПО КЛИЧКЕ СПОТ" (12+).4.20 "Импровизация" (16+).5.20 "Comedy Woman" (16+).

ДОМАШНИЙ

6.30, 13.15 Т/с "ПОНЯТЬ. ПРОСТИТЬ" (16+).7.30 "По делам несовершеннолетних" (16+).9.25 "Давай разведемся!" (16+).11.20 "Тест на отцовство" (16+).14.15 Х/ф "НЕ УХОДИ" (16+).18.00, 0.00 "6 кадров" (16+).19.00, 2.20 Т/с "ЖЕНСКИЙ ДОКТОР - 3" (16+).21.00 Т/с "ОТ НЕНАВИСТИ ДО ЛЮБВИ" (16+).23.00 Т/с "ДЕЖУРНЫЙ ВРАЧ" (16+).0.30 Т/с "ЛИЧНАЯ ЖИЗНЬ ДОКТОРА СЕЛИВАНОВОЙ" (16+).4.15 "Рублёво-Бирюлёво" (16+).

мастерская Ярстик
ПАМЯТНИКИ
- Гранит, мрамор
- Художественное оформление
- Рассрочка платежа
- Бесплатное хранение
- Итальянская фотокерамика
- Собственное производство
ул. Красноармейская, д. 4
8-920-115-20-76, /48534/ 2-54-16

27 февраля
Вторник

ПЕРВЫЙ КАНАЛ

5.00 "Доброе утро".9.00, 12.00, 15.00, 18.00, 3.00 "Новости".9.15 "Контрольная закупка".9.50 "Жить здорово!" (12+).10.55, 3.50 "Модный приговор".12.15, 17.00, 18.25, 2.30, 3.05 "Время покажет" (16+).15.15 "Давай поженимся!" (16+).16.00 "Мужское/Женское".18.50 "На самом деле" (16+).19.50 "Пусть говорят" (16+).21.00 "Время".21.35 Т/с "ВОЛЬНАЯ ГРАМОТА" (16+).23.40 "Вечерний Ургант" (16+).0.15 Т/с "ГОРОД" (16+).

РОССИЯ 1

5.00, 9.15 "Утро России".9.00, 11.00, 14.00, 17.00, 20.00 Вести.9.50 "О самом главном" (12+).11.40, 14.40, 17.40, 20.45 Местное время. Вести.12.00 "Судьба человека с Борисом Корчевниковым" (12+).13.00, 19.00 "60 Минут" (12+).15.00 Т/с "ТАЙНЫ СЛЕДСТВИЯ" (12+).18.00 "Андрей Малахов. Прямой эфир" (16+).21.00 Т/с "КРОВАВАЯ БАРЫНЯ" (16+).23.15 "Вечер с Владимиром Соловьёвым" (12+).2.00 Т/с "ПОЦЕЛУЙТЕ НЕВЕСТУ!" (12+).

НТВ

5.00, 6.05 Т/с "СУПРУГИ" (16+).6.00, 10.00, 13.00, 16.00, 19.00 Сегодня.7.00 "Деловое утро НТВ" (12+).9.00 Т/с "МУХТАР. НОВЫЙ СЛЕД" (16+).10.25 Т/с "УЛИЦЫ РАЗБИТЫХ ФОНАРЕЙ" (16+)13.25 Обзор ЧП.14.00, 16.30, 1.05 "Место встречи" (16+).17.00, 19.40 Т/с "КУБА" (16+).21.35 Т/с "ПО ТУ СТОРОНУ СМЕРТИ" (16+).23.40 Итоги дня (16+).0.10 Т/с "ПЛАТА ПО СЧЁТЧИКУ" (16+).3.00 "Квартирный вопрос" (0+).4.05 Т/с "ЧАС ВОЛКОВА" (16+).

5 КАНАЛ ПЕТЕРБУРГ

5.00, 9.00, 13.00, 22.00, 0.00 "Известия".5.10 Д/ф "Наш родной спорт" (12+).6.00 Х/ф "ГЕНИЙ" (16+).9.25 Х/ф "НЕ ПОКИДАЙ МЕНЯ" (12+).13.25 Т/с "УЛИЦЫ РАЗБИТЫХ ФОНАРЕЙ-2" (16+).16.20 Т/с "УЛИЦЫ РАЗБИТЫХ ФОНАРЕЙ-3" (16+).17.20 Т/с "ДЕТЕКТИВЫ" (16+).18.40, 22.30 Т/с "СЛЕД" (16+).0.30 Х/ф "РАЗРЕШИТЕ ТЕБЯ ПОЦЕЛОВАТЬ" (16+).

Городской Телеканал

6.05, 8.05 "Утренний фреш" (12+).6.45, 7.45, 8.45, 19.00, 21.30 "Новости".7.05, 9.15, 23.45, 4.00 "Самое яркое" (16+).9.05, 14.50, 19.30 "То, что нужно" (12+).9.30 "Среда обитания" (16+).10.20 "Вкусно 360" (12+).11.10 "Хороший врач" (12+).12.00, 5.00 "Большие новости".13.00 Т/с "ДАША ВАСИЛЬЕВА. ЛЮБИТЕЛЬНИЦА ЧАСТНОГО СЫСКА" (16+).15.00, 2.20 "Все просто!" (12+).15.20 "Шестое чувство" (12+).16.20 "Растем вместе" (6+).17.10 Т/с "ДВОЕ ИЗ ЛАРЦА-2" (16+).19.40 Х/ф "ПРОЩАЙТЕ, ДОКТОР ФРЕЙД" (16+).22.00 Т/с "СЫН ЗА ОТЦА" (16+).3.15 "4дшоу" (16+).

6.30, 8.00, 12.00, 14.00, 0.00, 16.00 "День в событиях" (16+).7.00 "Первая студия" (16+).8.30 "Утро в Ярославской области" (16+).9.00, 10.00, 11.00 "Новости" (16+).9.10 Мультфильм (6+).9.40, 12.40, 13.40, 23.40, 1.40 "Отличный выбор" (16+).10.10, 11.10 Т/с "ДЖАМАЙКА" (12+).12.25, 14.20, 19.10, 22.40, 0.30 "Оперативное вещание" (16+).13.00, 0.40 "Загадки космоса" (12+).14.30 "Будьте здоровы" (16+).15.00 Т/с "ЧИСТАЯ ПРОБА" (16+).16.10 "Доммой" (6+).16.30 Х/ф "БУМБАРАШ" (12+).18.15, 22.50 "Специальный репортаж" (12+).18.30, 22.00 "День в событиях. Главные новости вторника" (16+).19.25 "Хоккей. КХЛ. "Спартак" Москва - "Локомотив" (Ярославль)" (6+).23.00 "Ярославские лица" (16+).23.30, 1.30 "Другие новости" (16+).

РОССИЯ К

6.30, 7.00, 7.30, 8.00, 10.00, 15.00, 19.30, 23.45 "Новости культуры".6.35 "Легенды мирового кино". Аста Нильсен.7.05 "Пешком...". Москва декабристская.7.35, 20.05 "Правила жизни".8.10, 22.45 Т/с "ДИККЕНСИАНА".9.10 "Рэгтайм, или Разорванное время".9.40, 19.45 "Главная роль".10.15, 17.45 "Наблюдатель".11.10, 0.45 Д/ф "Дмитрий Лихачев. Я вспоминаю...".12.30 "Гений". Телевизионная игра.13.00 "Сати. Нескучная классика...".13.40, 20.45 Д/ф "Ангкор - земля богов".14.30 Д/с "Родить императора".15.10, 2.05 Берлинский филармонический оркестр. Гала-концерт в Берлине.15.50 Д/ф "Виноградники Лаво в Швейцарии. Дитя трёх солнц".16.10 "Пятое измерение".16.35 "2 Верник 2".17.20 Д/ф "Б...Т. Балет любви".18.45 Д/ф "Дмитрий Чернов. Секрет русской стали".20.30 "Спокойной ночи, малыши!".21.35 Д/с "Нечаянный портрет. Валентин Курбатов. Последние".22.05 "Искусственный отбор".0.05 "Тем временем".2.45 Д/ф "Эрнан Кортес".

МАТЧ ТВ

6.30 "Заклятые соперники" (12+).7.00, 8.55, 13.25, 16.30 Новости.7.05, 13.30, 16.40, 23.55 "Все на Матч!".9.00 XXIII Зимние Олимпийские игры. Трансляция из Кореи (0+).10.55 "Профессор спринта" (12+).11.25 Футбол. Олимп - Кубок России по футболу сезона 2017 г. - 2018 г. 1/4 финала. "СКА-Хабаровск" - "Шинник" (Ярославль). Прямая трансляция.14.30 Смешанные единоборства. Fight Nights. Магомедсайгид Алибеков против Ахмеда Алиева. Марина Мохнаткина против Лианы Джоджуа. Трансляция из Москвы (16+).16.00 "Тренеры. Live" (12+).17.25 Футбол. Олимп - Кубок России по футболу сезона 2017 г. - 2018 г. 1/4 финала. "Амкар" (Пермь) - "Авангард" (Курск). Прямая трансляция.19.25 Хоккей. КХЛ. "Йокерит" (Хельсинки) - СКА (Санкт-Петербург). Прямая трансляция.21.55 Футбол. Чемпионат Испании. "Эспаньол" - "Реал" (Мадрид). Прямая трансляция.0.25 Волейбол. Лига чемпионов. Женщины. "Динамо-Казань" (Россия) - "Марица" (Болгария) (0+).2.25 Волейбол. Лига чемпионов. Женщины. "Динамо" (Москва, Россия) - "Лодзь" (Польша) (0+).4.25 Х/ф "ПОЦЕЛУЙ ДРАКОНА" (16+).6.10 "Комментаторы" (12+).

"ЦЕНТР"

6.00 "Настроение".8.10 "Выборы- 2018 г" (12+).8.30 Х/ф "УЛИЦА ПОЛНА НЕОЖИДАННОСТЕЙ" (12+).9.55 Х/ф "СЛУЧАЙ В КВАДРАТЕ 36-80" (12+).11.30, 14.30, 19.40, 22.00 События.11.50, 0.30 Т/с "КОЛОМБО" (12+).13.40 "Мой герой" (12+).14.50 Город новостей.15.05 Т/с "ОТЕЦ БРАУН" (16+).17.00 "Естественный отбор" (12+).17.50 Т/с "ДЕРЕВЕНСКИЙ РОМАН" (12+).20.00 "Петровка, 38" (16+).20.20 "Право голоса" (16+).22.30 "Осторожно, мошенники!" (16+).23.05 "90-е. Сладкие мальчики" (16+).0.00 События. 25-й час.2.25 "Смех с доставкой на дом" (12+).3.30 "Обложка. Папа в трансе" (16+).4.05 Т/с "ВЕРА" (16+).

ТВ3

6.00 Мультфильм (0+).9.30, 17.35 Т/с "СЛЕПАЯ" (12+).10.30, 16.00 Т/с "ГАДАЛКА" (12+).11.30 "Не ври мне" (12+).13.30 "Охотники за привидениями" (16+).15.00 "Мистические истории" (16+).18.40 Т/с "ЛЮЦИФЕР" (16+).20.30 Т/с "КОСТИ" (12+).22.00 Т/с "ИЗМЕНЫ" (16+).0.00 Х/ф "ВИЗАНТИЯ" (16+).2.15 Т/с "ГРИММ" (16+).

ТНТ

6.00 "ТНТ. Best" (16+).9.00, 0.00 "Дом 2" (16+).10.15, 23.00 "Дом-2. Остров любви" (16+).11.30 Т/с "САШАТАНЯ" (16+).14.30 Т/с "ИНТЕРНЫ" (16+).20.00 Т/с "ОСТРОВ" (16+).21.00, 4.15 "Импровизация" (16+).22.00 "Шоу "Студия Союз" (16+).1.00 Т/с "УЛИЦА" (16+).2.30 Х/ф "КАМЕНЬ ЖЕЛАНИЙ" (12+).5.15 "Comedy Woman" (16+).

ДОМАШНИЙ

5.15, 18.00, 0.00 "6 кадров" (16+).5.30 "Джейми: обед за 30 минут" (16+).6.30, 13.15 Т/с "ПОНЯТЬ. ПРОСТИТЬ" (16+).7.30 "По делам несовершеннолетних" (16+).9.25 "Давай разведемся!" (16+).11.20 "Тест на отцовство" (16+).14.15 Х/ф "ТРОПИНКА ВДОЛЬ РЕКИ" (16+).19.00, 2.20 Т/с "ЖЕНСКИЙ ДОКТОР - 3" (16+).21.00 Т/с "ОТ НЕНАВИСТИ ДО ЛЮБВИ" (16+).23.00 Т/с "ДЕЖУРНЫЙ ВРАЧ" (16+).0.30 Т/с "ЛИЧНАЯ ЖИЗНЬ ДОКТОРА СЕЛИВАНОВОЙ" (16+).4.15 "Рублёво-Бирюлёво" (16+).

Среда 28 февраля

ПЕРВЫЙ КАНАЛ

5.00 "Доброе утро".8.05 "Выборы - 2018".9.00, 12.00, 15.00, 18.00, 3.00 "Новости".9.15 "Контрольная закупка".9.50 "Жить здорово!" (12+).10.55, 3.50 "Модный приговор".12.15, 17.00, 18.25, 2.30, 3.05 "Время покажет" (16+).15.15 "Давай поженимся!" (16+).16.00 "Мужское/Женское".18.50 "На самом деле" (16+).19.50 "Пусть говорят" (16+).21.00 "Время".21.35 Т/с "ВОЛЬНАЯ ГРАМОТА" (16+).23.40 "Вечерний Ургант" (16+).0.15 Т/с "ГОРОД" (16+).

РОССИЯ 1

5.00, 9.15 "Утро России".9.00, 11.00, 14.00, 17.00, 20.00 Вести.9.50 "О самом главном" (12+).11.40, 14.40, 17.40, 20.45 Местное время. Вести.12.00 "Судьба человека с Борисом Корчевниковым" (12+).13.00, 19.00 "60 Минут" (12+).15.00 Т/с "ТАЙНЫ СЛЕДСТВИЯ" (12+).18.00 "Андрей Малахов. Прямой эфир" (16+).21.00 Т/с "КРОВАВАЯ БАРЫНЯ" (16+).23.15 "Выборы-2018. Дебаты с Владимиром Соловьёвым" (12+).0.15 "Вечер с Владимиром Соловьёвым" (12+).1.50 Т/с "ПОЦЕЛУЙТЕ НЕВЕСТУ!" (12+).

НТВ

5.00, 6.05 Т/с "СУПРУГИ" (16+).6.00, 10.00, 13.00, 16.00, 19.00 Сегодня.7.00 "Деловое утро НТВ" (12+).9.00 Т/с "МУХТАР. НОВЫЙ СЛЕД" (16+).10.25 Т/с "УЛИЦЫ РАЗБИТЫХ ФОНАРЕЙ" (16+).13.25 Обзор ЧП.14.00, 16.30, 1.05 "Место встречи" (16+).17.00, 19.40 Т/с "ВЫСОКИЕ СТАВКИ" (16+).21.35 Т/с "ПО ТУ СТОРОНУ СМЕРТИ" (16+).23.40 Итоги дня (16+).0.10 Т/с "ПЛАТА ПО СЧЁТЧИКУ" (16+).3.00 "Дачный ответ" (0+).4.05 Т/с "ЧАС ВОЛКОВА" (16+).

5 КАНАЛ ПЕТЕРБУРГ

5.00, 9.00, 13.00, 22.00, 0.00 "Известия".5.10 Т/с "УЛИЦЫ РАЗБИТЫХ ФОНАРЕЙ-2" (16+).9.25 Х/ф "КАНИКУЛЫ СТРОГОГО РЕЖИМА" (12+).12.05, 13.25 Т/с "УЛИЦЫ РАЗБИТЫХ ФОНАРЕЙ-3" (16+).17.20 Т/с "ДЕТЕКТИВЫ" (16+).18.40, 22.30 Т/с "СЛЕД" (16+).0.30 Х/ф "РАЗРЕШИТЕ ТЕБЯ ПОЦЕЛОВАТЬ" (16+).

Городской Телеканал

6.05, 8.05 "Утренний фреш" (12+).6.45, 7.45, 8.45, 19.00, 21.30 "Новости".7.05, 9.15, 23.45, 4.00 "Самое яркое" (16+).9.05, 14.50, 19.30 "То, что нужно" (12+).9.30 "Среда обитания" (16+).10.20 "Вкусно 360" (12+).11.10 "Хороший врач" (12+).12.00, 5.00 "Большие новости".13.00 Т/с "ДАША ВАСИЛЬЕВА. ЛЮБИТЕЛЬНИЦА ЧАСТНОГО СЫСКА 2" (16+).15.00, 2.20 "Все просто!" (12+).15.20 "Шестое чувство" (12+).16.20 "Растем вместе" (6+).17.00 Т/с "ДВОЕ ИЗ ЛАРЦА-2" (16+).18.30 "Диалоги с мэром".19.40 Х/ф "НЕЛЕГАЛ" (16+).21.20 "Служба спасения 112" (12+).22.00 Т/с "СЫН ЗА ОТЦА" (16+).3.15 "4дшоу" (16+).

6.30, 8.00, 12.00, 14.00, 16.00, 0.00 "День в событиях" (16+).7.00 "Первая студия" (16+).8.30 "Утро в Ярославской области" (16+).9.00, 10.00, 11.00 "Новости" (16+).9.10 Мультфильм (6+).9.40, 12.40, 16.10, 23.40, 1.40 "Отличный выбор" (16+).10.10, 11.10 Т/с "ДЖАМАЙКА" (12+).12.25, 14.20, 18.50, 22.00, 0.30 "Оперативное вещание" (16+).13.00, 0.40 "Границы государства" (12+).14.30 "Ярославские лица" (16+).15.00 Т/с "ЧИСТАЯ ПРОБА" (16+).16.30 Х/ф "ВАНЕЧКА" (16+).18.30, 20.30, 23.30, 1.30 "Другие новости" (16+).19.00, 21.30 "День в событиях. Главные новости" (16+).19.30 "В тему" (16+).19.45 "Специальный репортаж" (12+).20.00, 20.45 Т/с "БРАТЬЯ ДЕТЕКТИВЫ" (16+).21.00 "Время высоких технологий" (12+).22.10 Т/с "ЗАЩИТА" (16+).

РОССИЯ К

6.30, 7.00, 7.30, 8.00, 10.00, 15.00, 19.30, 23.45 "Новости культуры".6.35 "Легенды мирового кино". Сергей Филиппов.7.05 "Пешком...". Москва союзная.7.35, 20.05 "Правила жизни".8.10, 22.45 Т/с "ДИККЕНСИАНА".9.10 "Рэгтайм, или Разорванное время".9.40, 19.45 "Главная роль".10.15, 17.45 "Наблюдатель".11.10, 0.45 "XX век". "Калейдоскоп. Цветное телевидение". (Ленфильм, 1967 г.).12.10 "Игра в бисер" с Игорем Волгиным. "Пьер-Огюстен Карон де Бомарше. "Безумный день, или Женитьба Фигаро".12.50 Д/ф "Иоганн Кеплер".13.00 "Искусственный отбор".13.40 Д/ф "Ангкор - земля богов".14.30 Д/с "Императорский кошелек".15.10, 1.45 Берлинский филармонический оркестр. "Летняя ночь" в Вальдбюне.16.10 "Магистр игры".16.35 "Ближний круг Стаса Намина".17.30, 2.40 Д/ф "Бордо. Да здравствует буржуазия!".18.45 Д/ф "Полковник Мурзин. Геометрия музыки".20.30 "Спокойной ночи, малыши!".20.45 Д/ф "Тевтонские рыцари".21.35 Д/с "Нечаянный портрет. Валентин Курбатов. Последние".22.05 Альманах по истории музыкальной культуры.0.05 Д/ф "Путешествие из Дома на набережной".

МАТЧ ТВ

6.30 "Заклятые соперники" (12+).7.00, 8.55, 11.30, 14.05, 16.50 Новости.7.05, 11.35, 14.15, 23.25 "Все на Матч!".9.00, 12.05 XXIII Зимние Олимпийские игры. Трансляция из Кореи (0+)11.00 "Тренеры. Live" (12+).14.45 Смешанные единоборства. UFC. Дональд Серроне против Янси Медейроса. Деррик Льюис против Марчина Тыбуры. Трансляция из США (16+).16.55 "Все на футбол!".17.25 Футбол. Олимп - Кубок России по футболу сезона 2017 г. - 2018 г. 1/4 финала. "Крылья Советов" (Самара) - "Спартак" (Москва). Прямая трансляция.19.25 Футбол. Олимп - Кубок России по футболу сезона 2017 г. - 2018 г. 1/4 финала. "Тосно" - "Луч-Энергия" (Владивосток). Прямая трансляция.21.25 Футбол. Чемпионат Испании. "Атлетик" (Бильбао) - "Валенсия". Прямая трансляция.0.00 Волейбол. Лига чемпионов. Мужчины. "Динамо" (Москва, Россия) - "Локомотив" (Россия) (0+).2.00 Волейбол. Лига чемпионов. Мужчины. "Зенит-Казань" (Россия) - "Тулуза" (Франция) (0+).4.00 Футбол. Олимп - Кубок России по футболу сезона 2017 г. - 2018 г. 1/4 финала (0+).6.00 "Вся правда про..." (12+).

"ЦЕНТР"

6.00 "Настроение".8.10 "Выборы- 2018 г" (12+).8.30 Х/ф "ОТЧИЙ ДОМ" (12+).10.30 Д/ф "Екатерина Васильева. На что способна любовь" (12+).11.30, 14.30, 19.40, 22.00 События.11.50, 0.30 Т/с "КОЛОМБО" (12+).13.40 "Мой герой" (12+).14.50 Город новостей.15.05 Т/с "ОТЕЦ БРАУН" (16+).17.00 "Естественный отбор" (12+).17.50 Т/с "ДЕРЕВЕНСКИЙ РОМАН" (12+).20.00 "Петровка, 38" (16+).20.20 "Право голоса" (16+).22.30 "Линия защиты" (16+).23.05 "Хроники московского быта" (12+).0.00 События. 25-й час.2.25 "Смех с доставкой на дом" (12+).3.30 Д/ф "Сеанс гипноза" (12+).4.20 Т/с "ВЕРА" (16+).

ТВ3

6.00, 5.45 Мультфильм (0+).9.30, 17.35 Т/с "СЛЕПАЯ" (12+).10.30, 16.00 Т/с "ГАДАЛКА" (12+).11.30 "Не ври мне" (12+).13.30 "Охотники за привидениями" (16+).15.00 "Мистические истории" (16+).18.40 Т/с "ЛЮЦИФЕР" (16+).20.30 Т/с "КОСТИ" (12+).22.00 Т/с "ИЗМЕНЫ" (16+).0.00 Х/ф "ДЖОН КЬЮ" (16+).2.15 Т/с "ЧЕРНЫЙ СПИСОК" (16+).

ТНТ

6.00 "ТНТ. Best" (16+).9.00, 23.00 "Дом 2" (16+).10.15 "Дом-2. Остров любви" (16+).11.30 Т/с "САШАТАНЯ" (16+).14.30 Т/с "ИНТЕРНЫ" (16+).20.00 Т/с "ОСТРОВ" (16+).21.00 "Однажды в России" (16+).22.00 "Где логика?" (16+).1.00 Т/с "УЛИЦА" (16+).2.30 Х/ф "ТОТ САМЫЙ ЧЕЛОВЕК" (16+).4.05 "Импровизация" (16+).5.05 "Comedy Woman" (16+).

ДОМАШНИЙ

5.15, 18.00, 0.00 "6 кадров" (16+).5.30 "Джейми: обед за 30 минут" (16+).6.30, 13.25 Т/с "ПОНЯТЬ. ПРОСТИТЬ" (16+).7.30 "По делам несовершеннолетних" (16+).9.30 "Давай разведемся!" (16+).11.30 "Тест на отцовство" (16+).14.25 Х/ф "ЛЮБА. ЛЮБОВЬ" (16+).19.00, 2.20 Т/с "ЖЕНСКИЙ ДОКТОР - 3" (16+).21.00 Т/с "ОТ НЕНАВИСТИ ДО ЛЮБВИ" (16+).23.00 Т/с "ДЕЖУРНЫЙ ВРАЧ" (16+).0.30 Т/с "ЛИЧНАЯ ЖИЗНЬ ДОКТОРА СЕЛИВАНОВОЙ" (16+).4.15 "Рублёво-Бирюлёво" (16+).

Четверг 1 марта

ПЕРВЫЙ КАНАЛ

5.00 "Доброе утро".8.05 "Выборы - 2018".9.00, 12.00, 15.00, 18.00, 3.00 "Новости".9.15 "Контрольная закупка".9.50 "Жить здорово!" (12+).10.55 "Модный приговор".12.15, 17.00, 18.25, 2.30, 3.05 "Время покажет" (16+).15.15 "Давай поженимся!" (16+).16.00, 3.50 "Мужское/Женское".18.50 "На самом деле" (16+).19.50 "Пусть говорят" (16+).21.00 "Время".21.35 Т/с "ВОЛЬНАЯ ГРАМОТА" (16+).23.40 "Вечерний Ургант" (16+).0.15 Т/с "ГОРОД" (16+).

РОССИЯ 1

5.00, 9.15 "Утро России".9.00, 11.00, 14.00, 17.00, 20.00 Вести.9.50 "О самом главном" (12+).11.40, 14.40, 17.40, 20.45 Местное время. Вести.12.00 "Судьба человека с Борисом Корчевниковым" (12+).13.00, 19.00 "60 Минут" (12+).15.00 Т/с "ТАЙНЫ СЛЕДСТВИЯ" (12+).18.00 "Андрей Малахов. Прямой эфир" (16+).21.00 Т/с "КРОВАВАЯ БАРЫНЯ" (16+).23.15 "Выборы-2018. Дебаты с Владимиром Соловьёвым" (12+).0.15 "Вечер с Владимиром Соловьёвым" (12+).1.50 Т/с "ПОЦЕЛУЙТЕ НЕВЕСТУ!" (12+).

НТВ

5.00, 6.05 Т/с "СУПРУГИ" (16+).6.00, 10.00, 13.00, 16.00, 19.00 Сегодня.7.00 "Деловое утро НТВ" (12+).9.00 Т/с "МУХТАР. НОВЫЙ СЛЕД" (16+).10.25 Т/с "УЛИЦЫ РАЗБИТЫХ ФОНАРЕЙ" (16+).13.25 Обзор ЧП.14.00, 16.30, 1.05 "Место встречи" (16+).17.00, 19.40 Т/с "ВЫСОКИЕ СТАВКИ" (16+).21.35 Т/с "ПО ТУ СТОРОНУ СМЕРТИ" (16+).23.40 Итоги дня (16+).0.10 Т/с "ПЛАТА ПО СЧЁТЧИКУ" (16+).3.00 "НашПотребНадзор" (16+).4.00 Т/с "ЧАС ВОЛКОВА" (16+).

5 КАНАЛ ПЕТЕРБУРГ

5.00, 9.00, 13.00, 22.00, 0.00 "Известия".5.10 Т/с "УЛИЦЫ РАЗБИТЫХ ФОНАРЕЙ-2" (16+).8.00, 13.25, 0.30 Т/с "УЛИЦЫ РАЗБИТЫХ ФОНАРЕЙ-3" (16+).9.25 Т/с "ДЕСАНТУРА" (16+).17.20 Т/с "ДЕТЕКТИВЫ" (16+).18.40, 22.30 Т/с "СЛЕД" (16+).

Городской Телеканал

6.05, 8.05 "Утренний фреш" (12+).6.45, 7.45, 8.45, 19.00, 21.30 "Новости".7.05, 9.15, 23.45, 4.00 "Самое яркое" (16+).9.05, 14.50, 19.30 "То, что нужно" (12+).9.30 "Среда обитания" (16+).10.20 "Вкусно 360" (12+).11.10 "Хороший врач" (12+).12.00, 5.00 "Большие новости".13.00 Т/с "ДАША ВАСИЛЬЕВА. ЛЮБИТЕЛЬНИЦА ЧАСТНОГО СЫСКА 2" (16+).15.00, 2.20 "Все просто!" (12+).15.20 "Шестое чувство" (12+).16.20 "Растем вместе" (6+).17.10 Т/с "ДВОЕ ИЗ ЛАРЦА-2" (16+).19.40 Х/ф "УБИЙСТВО НА 100 МИЛЛИОНОВ" (12+).22.00 Т/с "СЫН ЗА ОТЦА" (16+).3.15 "4дшоу" (16+).

6.30, 8.00, 12.00, 14.00, 16.00, 0.00 "День в событиях" (16+).7.00 "Первая студия" (16+).8.30 "Утро в Ярославской области" (16+).9.00, 10.00, 11.00 "Новости" (16+).9.10 Мультфильм (6+).9.40, 12.40, 16.10, 23.40, 1.40 "Отличный выбор" (16+).10.10, 11.10 Т/с "ДЖАМАЙКА" (12+).12.25, 14.20, 18.30, 22.00, 0.30 "Оперативное вещание" (16+).13.00, 0.40 "Всемирное природное наследия" (12+).14.30 "Будьте здоровы" (16+).15.00 Т/с "ЧИСТАЯ ПРОБА" (16+).16.30 "Время высоких технологий" (12+).16.50 Х/ф "МИГ УДАЧИ" (12+).18.00, 21.30 "День в событиях. Главные новости четверга" (16+).18.45 "Хоккей. КХЛ. "Локомотив" (Ярославль) - "ЦСКА" Москва" (6+).22.10 Т/с "ЗАЩИТА" (16+).23.30, 1.30 "Другие новости" (16+).

РОССИЯ К

6.30, 7.00, 7.30, 8.00, 10.00, 15.00, 19.30, 23.45 "Новости культуры".6.35 "Легенды мирового кино". Джоан Кроуфорд.7.05 "Пешком...". Москва Жолтовского.7.35, 20.05 "Правила жизни".8.10, 22.45 Т/с "ДИККЕНСИАНА".9.10 "Рэгтайм, или Разорванное время".9.40, 19.45 "Главная роль".10.15, 17.45 "Наблюдатель".11.10, 0.45 Д/ф "Последний герой. Виктор Цой".12.25 Д/ф "Полёт на Марс, или Волонтеры "Красной планеты".13.00 Альманах по истории музыкальной культуры.13.40 Д/ф "Тевтонские рыцари".14.30 Д/с "Императорская квартира".15.10, 2.00 Берлинский филармонический оркестр. "Летняя ночь" в Вальдбюне.16.10 "Пряничный домик".16.35 "Линия жизни".17.30 Д/ф "Липарские острова. Красота из огня и ветра".18.40 Д/ф "Миры Андрея Линде".20.30 "Спокойной ночи, малыши!".20.45 Д/ф "Китай. Сокровища нефритовой империи".21.35 Д/с "Нечаянный портрет. Валентин Курбатов. Последние".22.05 "Энигма. Юлия Лежнева".0.05 "Черные дыры. Белые пятна".

МАТЧ ТВ

6.30 "Заклятые соперники" (12+).7.00, 8.55, 11.30, 14.05, 16.25 Новости.7.05, 11.35, 14.15, 0.55 "Все на Матч!".9.00 "Вся правда про..." (12+).9.30, 12.05 Футбол. Олимп - Кубок России по футболу сезона 2017 г. - 2018 г. 1/4 финала (0+).14.45 Профессиональный бокс (16+).16.30 Континентальный вечер.16.55 Хоккей. КХЛ. "Салават Юлаев" (Уфа) - "Ак Барс" (Казань). Прямая трансляция.19.25 Хоккей. КХЛ. "Спартак" (Москва) - "Динамо"(Москва). Прямая трансляция.21.55 "Тотальный футбол".22.55 Футбол. Чемпионат Испании. "Лас-Пальмас"- "Барселона". Прямая трансляция.1.30 Баскетбол. Евролига (0+).3.30 Х/ф "БОЛЬШИЕ ГОНКИ" (0+).

"ЦЕНТР"

6.00 "Настроение".8.10 "Выборы- 2018 г" (12+).8.30 Х/ф "КОМАНДИР КОРАБЛЯ".10.35 Д/ф "Ирина Купченко. Без свидетелей" (12+).11.30, 14.30, 19.40, 22.00 События.11.50, 0.30 Т/с "КОЛОМБО" (12+).13.40 "Мой герой" (12+).14.50 Город новостей.15.05 Т/с "ОТЕЦ БРАУН" (16+).17.00 "Выборы- 2018 г". Дебаты (12+).17.50 Т/с "ДЕРЕВЕНСКИЙ РОМАН" (12+).20.00 "Петровка, 38" (16+).20.20 "Право голоса" (16+).22.30 "Вся правда" (16+).23.05 Д/ф "Роковые роли. Напророчить беду" (12+).0.00 События. 25-й час.2.25 "Смех с доставкой на дом" (12+).3.30 "10 самых...Фальшивые биографии звезд" (16+).4.05 Т/с "ВЕРА" (16+).

ТВ3

6.00, 5.45 Мультфильм (0+).9.30, 17.35 Т/с "СЛЕПАЯ" (12+).10.30, 16.00 Т/с "ГАДАЛКА" (12+).11.30 "Не ври мне" (12+).13.30 "Охотники за привидениями" (16+).15.00 "Мистические истории" (16+).18.40 Т/с "ЛЮЦИФЕР" (16+).20.30 Т/с "КОСТИ" (12+).22.00 Т/с "ИЗМЕНЫ" (16+).0.00 Т/с "СЕКРЕТНЫЕ МАТЕРИАЛЫ - 2018" (16+).1.00 Т/с "ДЕЖУРНЫЙ АНГЕЛ" (16+).4.45 Д/с "Тайные знаки" (12+).

ТНТ

6.00 "ТНТ. Best" (16+).9.00, 23.00 "Дом 2" (16+).10.15 "Дом-2. Остров любви" (16+).11.30 Т/с "САШАТАНЯ" (16+).14.30 Т/с "ИНТЕРНЫ" (16+).20.00 Т/с "ОСТРОВ" (16+).21.00 "Шоу "Студия Союз" (16+).22.00, 4.25 "Импровизация" (16+).1.00 Т/с "УЛИЦА" (16+).2.30 Х/ф "ДОРОЖНОЕ ПРИКЛЮЧЕНИЕ" (16+).4.20 "ТНТ-Club" (16+).5.20 "Comedy Woman" (16+).

ДОМАШНИЙ

5.15, 6.25, 18.00, 0.00 "6 кадров" (16+).5.35 "Джейми: обед за 30 минут" (16+).6.30, 13.20 Т/с "ПОНЯТЬ. ПРОСТИТЬ" (16+).7.30 "По делам несовершеннолетних" (16+).9.30 "Давай разведемся!" (16+).11.25 "Тест на отцовство" (16+).13.55 Х/ф "МОЙ ЛИЧНЫЙ ВРАГ" (16+).19.00, 2.20 Т/с "ЖЕНСКИЙ ДОКТОР - 3" (16+).21.00 Т/с "ОТ НЕНАВИСТИ ДО ЛЮБВИ" (16+).23.00 Т/с "ДЕЖУРНЫЙ ВРАЧ" (16+).0.30 Т/с "ЛИЧНАЯ ЖИЗНЬ ДОКТОРА СЕЛИВАНОВОЙ" (16+).4.15 "Рублёво-Бирюлёво" (16+).

ОФИЦИАЛЬНО

ГРАФИК
приема граждан на март 2018 года

Серебряков В.И. – Глава муниципального района	12 марта с 9 до 12 часов
Забаев А.А. – первый заместитель Главы Администрации муниципального района	5 и 19 марта с 9 до 12 часов
Баранова Е.В. - заместитель Главы Администрации муниципального района	13 и 27 марта с 9 до 12 часов
Таганов В.Н. – заместитель Главы Администрации муниципального района	14 и 28 марта с 13 до 16 часов
Ширшина М.Ю. – управляющий делами Администрации муниципального района	2 и 16 марта с 9 до 12 часов

Р А С П О Р Я Ж Е Н И Е
председателя Муниципального Совета городского поселения Гаврилов-Ям третьего созыва

14.02.2018 № 43
О заседании Муниципального Совета городского поселения Гаврилов-Ям

В соответствии с Уставом городского поселения Гаврилов-Ям, регламентом Муниципального Совета городского поселения Гаврилов-Ям, назначить очередное заседание Муниципального Совета на 27.02.2018 в 14.00 ч. в МУ "Центр поддержки и развития предпринимательства" со следующей повесткой дня:

1. Об отчете Главы администрации городского поселения Гаврилов-Ям, о работе администрации городского поселения Гаврилов-Ям за 2017 год
2. О внесении изменений и дополнений в решение Муниципального Совета городского поселения Гаврилов-Ям № 158 от 19.12.2017 "Об утверждении бюджета городского поселения Гаврилов-Ям на 2018 год и на плановый период 2019-2020 годы"
3. Разное

А. Мазилов, председатель Муниципального Совета городского поселения Гаврилов-Ям.

АДМИНИСТРАЦИЯ ГОРОДСКОГО ПОСЕЛЕНИЯ ГАВРИЛОВ-ЯМ

15.02.2018 № 95
Об утверждении краткосрочного плана реализации региональной программы капитального ремонта общего имущества в многоквартирных домах в городском поселении Гаврилов-Ям на 2014-2043 годы на 2017-2019 годы

В соответствии с частью 7 статьи 168 Жилищного кодекса Российской Федерации, статьей 7 Закона Ярославской области от 28 июня 2013 г. № 32-з (ред. от 28.12.2015) "Об отдельных вопросах организации проведения капитального ремонта общего имущества в многоквартирных домах на территории Ярославской области", руководствуясь ст. 27 Устава городского поселения Гаврилов-Ям, АДМИНИСТРАЦИЯ ГОРОДСКОГО ПОСЕЛЕНИЯ ПОСТАНОВЛЯЕТ:

1. Утвердить краткосрочный план реализации региональной программы капитального ремонта общего имущества в многоквартирных домах в городском поселении Гаврилов-Ям на 2014-2043 годы на 2017-2019 годы.
2. Постановление опубликовать в районной массовой газете "Гаврилов-Ямский вестник" и на официальном сайте Администрации городского поселения Гаврилов-Ям.
3. Контроль за исполнением настоящего постановления возложить на первого заместителя Главы Администрации городского поселения Гаврилов-Ям М.В. Киселева.
4. Постановление вступает в силу с момента опубликования.

А. Тощигин, Глава Администрации городского поселения Гаврилов-Ям.

С полной версией постановления можно ознакомится на официальном сайте Администрации городского поселения Гаврилов-Ям по адресу: (http://gavrilovyamgor.ru/) или по адресу: г.Гаврилов-Ям, ул.Кирова,,д.1А,Кабинет № 12,тел.(2-41-86)

Р А С П О Р Я Ж Е Н И Е
Председателя Собрания представителей Гаврилов-Ямского муниципального района

19.02.2018 № 2
О заседании Собрания представителей Гаврилов-Ямского муниципального района

В соответствии со ст.21 Устава Гаврилов-Ямского муниципального района назначить заседание Собрания представителей Гаврилов-Ямского муниципального района на 28.02.2018 года в 14.00 со следующей повесткой дня:

1. О внесении изменений в бюджет Гаврилов-Ямского муниципального района на 2018 год и плановый период 2019-2020 годов.
2. О внесении изменений в Реестр мест, нахождение в которых может причинить вред здоровью детей или негативно повлиять на их развитие, по Гаврилов-Ямскому району Ярославской области.
3. О внесении изменений в решение Собрания представителей Гаврилов-Ямского муниципального района от 31.10.2017 № 82 "Об утверждении прогнозного плана (программы) приватизации муниципального имущества Гаврилов-Ямского муниципального района на 2018 год".
4. О передаче автомобильной дороги общего пользования в собственность Ярославской области.
5. О передаче муниципального имущества, предназначенного для теплоснабжения с. Ильинское - Урусово, в собственность Ярославской области.
6. О передаче спортивного сооружения корта в собственность городского поселения Гаврилов-Ям.
7. Отчет председателя Контрольно-счетной комиссии Гаврилов-Ямского муниципального района об итогах работы Контрольно-счетной комиссии Гаврилов-Ямского муниципального района за 2017 год.
8. О назначении на должность председателя Контрольно-счетной комиссии Гаврилов-Ямского муниципального района.
9. Разное.

А. Сергеичев, председатель Собрания представителей Гаврилов-Ямского муниципального района.

Администрация Заячье-Холмского сельского поселения
П О С Т А Н О В Л Е Н И Е

20.02.2018 № 35
О проведении публичных слушаний по отчету об исполнении бюджета Заячье-Холмского сельского поселения за 2017 год

В соответствии со статьей 16 Устава Заячье-Холмского сельского поселения, положением о публичных слушаниях в Заячье-Холмском сельском поселении, утвержденным решением Муниципального Совета от 03.03.2016 №5 АДМИНИСТРАЦИЯ ЗАЯЧЬЕ-ХОЛМСКОГО СЕЛЬСКОГО ПОСЕЛЕНИЯ ПОСТАНОВЛЯЕТ:

1. Провести публичные слушания по отчету об исполнении бюджета Заячье-Холмского сельского поселения за 2017 год 12 марта 2018 года в 10 часов в здании Администрации Заячье-Холмского сельского поселения по адресу: Ярославская обл., Гаврилов-Ямский р-н, с.Ставотино, ул.Школьная, д.11.
2. Определить докладчиком по отчету об исполнении бюджета Заячье-Холмского сельского поселения за 2017 год заместителя Главы по финансовым вопросам Смуркову Т. И.
3. Предложения, замечания и дополнения к отчету об исполнении бюджета направлять в Администрацию Заячье-Холмского поселения.
4. Опубликовать настоящее постановление в газете "Гаврилов-Ямский вестник" и разместить на официальном сайте Администрации Заячье-Холмского сельского поселения www.zholm.ru.

М. Кузьмин, Глава Администрации Заячье-Холмского сельского поселения.

Администрация Заячье-Холмского сельского поселения
П О С Т А Н О В Л Е Н И Е

08.02.2018 № 32
О нормативах финансовых затрат на содержание улично-дорожной сети в границах населенных пунктов Заячье-Холмского сельского поселения Гаврилов-Ямского муниципального района

В соответствии с Федеральным законом от 08.11.2007 N 257- ФЗ " Об автомобильных дорогах и о дорожной деятельности в Российской Федерации и о внесении изменений в отдельные законодательные акты Российской Федерации", постановлением Правительства Ярославской области от 23.07.2008 №367-П "О нормативах денежных затрат на содержание, ремонт и капитальный ремонт автомобильных дорог регионального и межмуниципального значения" АДМИНИСТРАЦИЯ ЗАЯЧЬЕ-ХОЛМСКОГО СЕЛЬСКОГО ПОСЕЛЕНИЯ ПОСТАНОВЛЯЕТ:

1. Утвердить нормативы финансовых затрат на содержание улично-дорожной сети в границах населенных пунктов Заячье-Холмского сельского поселения IV, V категории в размере 473 тыс.руб на 1 км в ценах 2007 года .
2. Утвердить прилагаемые Правила расчета размера ассигнований бюджета Заячье-Холмского сельского поселения на содержание улично-дорожной сети в границах населенных пунктов Заячье-Холмского сельского поселения всех категорий дорог для формирования расходов бюджета Заячье-Холмского сельского поселения на текущий финансовый год и плановый период.
3. Установить, что при расчете размера ассигнований бюджета Администрации Заячье-Холмского сельского поселения на содержание автомобильных дорог общего пользования местного значения на текущий финансовый год и плановый период применяются поправочные коэффициенты (К сод)
   2018 год - 0,17;
   2019 год - 0,18;
   2020 год - 0,19.
4. Контроль за исполнением постановления оставляю за собой.
5. Постановление опубликовать в средствах массовой информации и на официальном сайте Администрации Заячье-Холмского сельского поселения в сети Интернет.
6. Постановление вступает в силу с момента подписания.

М. Кузьмин, Глава Заячье-Холмского сельского поселения.

Приложение 1
к постановлению Администрации Заячье-Холмского сельского поселения

ПРАВИЛА
расчета размера ассигнований бюджета Администрации Заячье-Холмского сельского поселения Гаврилов-Ямского муниципального района на содержание улично-дорожной сети в границах населенных пунктов всех категорий для формирования расходов бюджета на очередной финансовый год и плановый период

1. Нормативы финансовых затрат на содержание улично-дорожной сети в границах населенных пунктов Заячье-Холмского сельского поселения V категории (на 1 км в ценах 2007года), установленные постановлением Администрации Заячье-Холмского сельского поселения, применяются для формирования расходов бюджета Заячье-Холмского сельского поселения (далее - дороги) на содержание улично-дорожной сети в границах населенных пунктов на очередной финансовый год и плановый период.
2. В зависимости от категории дорог и индекса-дефлятора на соответствующий год применительно к каждой автомобильной дороге определяются приведенные нормативы (Н прив.сод.), рассчитываемые по формуле:
   Н прив. = Н х К деф. х К кат., где
   - Н - установленный норматив финансовых затрат на содержание 1 км дорог V категории;
   - К деф. - применяемый индекс потребительских цен, учитываемый при формировании бюджета Администрации Заячье-Холмского сельского поселения Гаврилов-Ямского муниципального района на соответствующий финансовый год и плановый период согласно таблице 1.;
   - К кат. - коэффициент, учитывающий дифференциацию стоимости работ по содержанию дорог по соответствующим категориям, согласно таблице 2.

Таблица 1

Коэффициент потребительских цен, учитываемый при формировании бюджета Администрации Заячье-Холмского сельского поселения на соответствующий финансовый год и плановый период

	Объем финансирования		
Срок исполнения, год	2018	2019	2020
Содержание	20 %	25%	30%

Таблица 2

Коэффициент, учитывающий дифференциацию стоимости работ по содержанию работ по соответствующим категориям

Вид работ Категории дорог	Содержание
I	
II	
III	
IV	1,05
V	1

4. Расчет размера ассигнований из бюджета Администрации Заячье-Холмского сельского поселения на содержание дорог осуществляется по формуле:
   А сод. = Н прив. сод. х L х К сод., где
   - А сод. - размер ассигнований из бюджета Заячье-Холмского сельского поселения на выполнение работ по содержанию дорог каждой категории (тыс. рублей);
   - Н прив. сод. - приведенный норматив финансовых затрат на работы по содержанию дорог каждой категории (тыс . рублей);
   - L - протяженность дорог каждой категории на 1 января года, предшествующего планируемому периоду , по данным государственного статистического наблюдения, с учетом ввода объектов строительства и реконструкции, предусмотренного в течение года, предшествующего планируемому (км);
   - К сод. - поправочный коэффициент, применяемый при расчете размера ассигнований бюджета Заячье-Холмского сельского поселения на содержание дорог на очередной финансовый год и плановый период, установленный постановлением Администрации Заячье-Холмского сельского поселения Гаврилов-Ямского муниципального района .

   Размер ассигнований из бюджета Заячье-Холмского сельского поселения Гаврилов-Ямского муниципального района на выполнение работ по содержанию улично-дорожной сети в границах населенных пунктов определяется как сумма ассигнований из бюджета на выполнение работ по содержанию дорог по всем категориям дорог.
5. Формирование расходов бюджета Администрации Заячье-Холмского сельского поселения на содержание улично-дорожной сети в границах населенных пунктов на соответствующий период осуществляется исходя из размера ассигнований, определенных в порядке, установленном пунктам 4 настоящих Правил.

АДМИНИСТРАЦИЯ ШОПШИНСКОГО СЕЛЬСКОГО ПОСЕЛЕНИЯ
ПОСТАНОВЛЕНИЕ

07.04.2017 № 43
О внесении изменений в перечень муниципальных услуг, предоставляемых структурными подразделениями Администрации Шопшинского сельского поселения

В соответствии с Федеральным законом РФ от 27.07.2010 № 210-ФЗ "Об организации предоставления государственных и муниципальных услуг", Постановлением Правительства Ярославской области от 3 июня 2015 г. N 595-п "О типовом перечне муниципальных услуг, предоставляемых органами местного самоуправления муниципальных образований области" АДМИНИСТРАЦИЯ ШОПШИНСКОГО СЕЛЬСКОГО ПОСЕЛЕНИЯ ПОСТАНОВЛЯЕТ:

1.Признать утратившим силу постановления Администрации Шопшинского сельского поселения от 25.09.2015 № 171 "О внесении изменений в перечень муниципальных услуг, предоставляемых структурными подразделениями Администрации Шопшинского сельского поселения".
2.Утвердить прилагаемый перечень муниципальных услуг, предоставляемых структурными подразделениями Администрации Шопшинского сельского поселения.
3.Контроль за исполнением настоящего Постановления возложить на заместителя главы администрации - начальника общего отдела БарышниковуО.Н.
4.Настоящее постановление опубликовать в Гаврилов-Ямском вестнике и разместить на официальном сайте Администрации Шопшинского сельского поселения в сети Интернет.
5.Постановление вступает в силу с момента официального опубликованиия распространяется на правовые отношения с 01.01.2017.

А. Зинзиков, Глава Администрации Шопшинского сельского поселения.

С приложением можно ознакомиться на официальном сайте администрации Шопшинского сельского поселения: http://www.shopshinskoe.ru/ или по адресу: Администрация Шопшинского сельского поселения, кабинет №1, с.Шопша, ул.Центральная, д.6,Гаврилов-Ямский район, Ярославская область.

АДМИНИСТРАЦИЯ ШОПШИНСКОГО СЕЛЬСКОГО ПОСЕЛЕНИЯ
П О С Т А Н О В Л Е Н И Е

07.04.2017 №44
О внесении изменений в перечень муниципальных услуг, при предоставлении которых необходимо использование межведомственного и межуровневого взаимодействия

В целях реализации требований Федерального закона от 27 июля 2010 года N 210-ФЗ "Об организации предоставления государственных и муниципальных услуг", руководствуясь Федеральным законом № 131-ФЗ от 06.10.2003 "Об общих принципах организации местного самоуправления в Российской Федерации", Постановлением Правительства Ярославской области от 3 июня 2015 г №595-п "О типовом перечне муниципальных услуг, предоставляемых органами местного самоуправления муниципальных образований области", на основании статьи 27 Устава Шопшинского сельского поселения АДМИНИСТРАЦИЯ ШОПШИНСКОГО СЕЛЬСКОГО ПОСЕЛЕНИЯ ПОСТАНОВЛЯЕТ:

1.Признать утратившими силу постановление Администрации Шопшинского сельского поселения от 25.09.2015 №174 "О внесении изменений в перечень муниципальных услуг, при предоставлении которых необходимо использование межведомственного и межуровневого взаимодействия".
2. Утвердить прилагаемый перечень муниципальных услуг, при предоставлении которых необходимо использование межведомственного и межуровневого взаимодействия.
3.Контроль за исполнением настоящего Постановления возложить на заместителя главы администрации - начальника общего отдела Барышникову О.Н.
4.Настоящее постановление опубликовать в Гаврилов-Ямском вестнике и разместить на официальном сайте Администрации Шопшинского сельского поселения в сети Интернет
5.Постановление вступает в силу с момента официального опубликования и распространяется на правовые отношения с 01.01.2017.

А. Зинзиков, Глава Администрации Шопшинского сельского поселения.

С приложением можно ознакомиться на официальном сайте администрации Шопшинского сельского поселения: http://www.shopshinskoe.ru/ или по адресу: Администрация Шопшинского сельского поселения, кабинет №1, с.Шопша, ул.Центральная, д.6,Гаврилов-Ямский район, Ярославская область.

АДМИНИСТРАЦИЯ ШОПШИНСКОГО СЕЛЬСКОГО ПОСЕЛЕНИЯ
ПОСТАНОВЛЕНИЕ

19.06.2017 № 70
Особенности подачи, регистрации и рассмотрения жалоб на решения, действия (бездействие) администрации Шопшинского сельского поселения и ее должностных лиц, муниципальныхслужащих при предоставлении муниципальных услуг или государственных услуг, предоставляемых при осуществлении отдельных государственных полномочий

В соответствии со статьей 11.2 Федерального закона от 27 июля 2010 года № 210 - ФЗ "Об организации предоставления государственных и муниципальных услуг", руководствуясь постановлением Правительства Ярославской области № 1064-п от 19.08.2013года (в редакции постановлений Правительства ЯО от 23.10.2013 № 1416-п, от 30.07.2015 № 843-п) "О процедуре подачи, регистрации и рассмотрения жалоб на решения и действия (бездействия) органов исполнительной власти Ярославской области и их должностных лиц, государственных гражданских служащих при предоставлении государственных услуг", на основании Устава Шопшинского сельского поселения, АДМИНИСТРАЦИЯ ШОПШИНСКОГО СЕЛЬСКОГО ПОСЕЛЕНИЯ ПОСТАНОВЛЯЕТ:

1. Утвердить прилагаемые:
   - особенности подачи, регистрации и рассмотрения жалоб на решения, действия (бездействие) администрации Шопшинского сельского поселения и ее должностных лиц, муниципальных служащих при предоставлении муниципальных услуг или государственных услуг, предоставляемых при осуществлении отдельных государственных полномочий согласно приложению 1;
   - форму информации о результатах рассмотрения жалоб на решения и действия (бездействие) администрации Шопшинского сельского поселения и ее должностных лиц, муниципальных служащих при предоставлении муниципальных услуг государственных услуг, предоставляемых при осуществлении отдельных государственных полномочий (далее - информация о результатах рассмотрения жалоб) согласно приложению 2.
2. Определить Главу Шопшинского сельского поселения должностным лицом, наделенным полномочиями по рассмотрению жалоб на решения и действия (бездействие) Администрации Шопшинского сельского поселения и её должностных лиц, муниципальных служащих при предоставлении муниципальных услуг.
3. Руководителям структурных подразделений администрации Шопшинского сельского поселения, оказывающих муниципальные или государственные услуги, предоставляемые при осуществлении отдельных государственных полномочий:
   - назначить муниципальных служащих, уполномоченных на подготовку проектов решений по результатам их рассмотрения;
   - ежегодно, не позднее 20 января года, следующего за отчетным, предоставлять в общий отдел администрации Шопшинского сельского поселения информацию о результатах рассмотрения жалоб в истекшем календарном году по форме, указанной в пункте 1 настоящего постановления.
4. Специалисту общего отдела Администрации Шопшинского сельского поселения, ответственному за делопроизводство:
   - обеспечить формирование регистрационных карточек жалоб в установленном порядке;
   - обеспечить прием, регистрацию и рассмотрение жалоб в соответствии с особенностями, указанными в пункте 1 настоящего постановления;
   - ежегодно, не позднее 01 февраля года, следующего за отчетным, предоставлять в Департамент информатизации и связи Ярославской области обобщенную информацию о результатах рассмотрения жалоб в истекшем календарном году по форме, указанной в пункте 1 настоящего постановления.
5. Контроль за исполнением настоящего постановления возложить на заместителя главы администрации Шопшинского сельского поселения - начальника общего отдела Барышникову О.Н.
7. Постановление вступает в силу с момента официального опубликования.

А. Зинзиков, Глава Администрации Шопшинского сельского поселения.

С приложением можно ознакомиться на официальном сайте администрации Шопшинского сельского поселения: http://www.shopshinskoe.ru/ или по адресу: Администрация Шопшинского сельского поселения, кабинет №1, с.Шопша, ул.Центральная, д.6,Гаврилов-Ямский район, Ярославская область.

АДМИНИСТРАЦИЯ ШОПШИНСКОГОСЕЛЬСКОГО ПОСЕЛЕНИЯ
ПОСТАНОВЛЕНИЕ

09.06.2017 № 64
О внесении изменений в постановление администрации Шопшинского сельского поселения от 30.06.2016 №183 "Об утверждении административного регламента администрации Шопшинского сельского поселения "Информирование населения об ограничениях использования водных объектов общегопользования, расположенных на территории Шопшинского сельского поселения, для личных и бытовых нужд""

В соответствии с Федеральным законом Российской Федерации от 06.10.2003 № 131-ФЗ "Об общих принципах организации местного само управления в Российской Федерации", "Требованием об изменении нормативного акта с целью исключения выявленных коррупционных фактов" Прокуратуры Гаврилов-Ямского района от 21.02.2017 №03-11-2017, руководствуясь ст. 27 Устава Шопшинского сельского поселения, АДМИНИСТРАЦИЯ ШОПШИНСКОГО СЕЛЬСКОГО ПОСЕЛЕНИЯ ПОСТАНОВЛЯЕТ:

1. Внести в постановление администрации Шопшинского сельского поселения от 30.06.2016 №183 "Об утверждении административного регламента администрации Шопшинского сельского поселения "Информирование населения об ограничениях использования водных объектов общего пользования, расположенных на территории Шопшинского сельского поселения, для личных и бытовых нужд"" следующие изменения:
   - пункт 2.3 приложения изложить в следующей редакции:

"2.3. Результатом предоставления муниципальной услуги является:
- информирование населения об ограничениях использования водных объектов общего пользования, расположенных на территории Шопшинского сельского поселения;
- снижение риска гибели людей на водных объектах при организации массового отдыха, рыбалки, купания, туризма, спортивных мероприятий и др. использования водных объектов общего пользования.

   - пункт 2.7 приложения изложить в следующей редакции:

" 2.7. Перечень оснований для приостановления либо отказа в приеме документов, необходимых для предоставления муниципальной услуги.
- если текст заявления не поддается прочтению;
- если не указаны фамилия гражданина, направившего обращение, или почтовый адрес, по которому должен быть направлен ответ;
-заявление, в котором содержатся нецензурные либо оскорбительные выражения, угрозы жизни, здоровью и имуществу должностного лица администрации, а также членов его семьи.";

   - пункт 2.8 приложения изложить в следующей редакции:

"2.8. Перечень оснований для отказа в предоставлении муниципальной услуги.
В предоставлении муниципальной услуги будет отказано в случае если:
-текст письменного обращения не поддается прочтению, о чем в течение семи дней со дня регистрации обращения сообщается гражданину, направившему обращение, если его фамилия и почтовый адрес поддаются прочтению;
- отказа самого заявителя о предоставлении муниципальной услуги;
- выяснения обстоятельств о предоставлении заявителем ложных данных.";
-в пункте 2.10 приложения слова "Максимальный срок получения результата предоставления муниципальной услуги составляет 30 рабочих дней." заменить на "Максимальный срок получения результата предоставления муниципальной услуги составляет 30 дней." ;
-в пункте 3.3 приложения слова "может быть" заменить на "будет";
- пункт 3.5 приложения изложить в следующей редакции:

"3.5. Прохождение отдельных административных процедур, необходимых для предоставления муниципальной услуги. Предоставление муниципальной услуги включает в себя следующие административные процедуры:
- прием заявления (приложение№1);
- принятие решения о предоставлении муниципальной услуги либо об отказе в предоставлении муниципальной услуги.

Заявление, поступившее в администрацию, регистрируется и направляется ведущему специалисту общего отдела. Ведущий специалист проверяет поступивший запрос на предмет отсутствия оснований для отказа в предоставлении муниципальной услуги. В случае, если основания для отказа в предоставлении муниципальной услуги имеются, ведущий специалист готовит извещение заявителю об отказе в предоставлении муниципальной услуги, которое направляется заявителю письмом с уведомлением по почте, по адресу указанному в заявлении в течение семи дней после принятия решения."

2. Контроль за исполнением настоящего Постановления возложить на заместителя главы администрации Шопшинского сельского поселения - начальника общего отдела Барышникову О.Н.
3.Постановление опубликовать в районной массовой газете "Гаврилов-Ямский вестник" и разместить на официальном сайте Администрации Шопшинского сельского поселения.
4. Постановление вступает в силу с момента опубликования.

А. Зинзиков, Глава Администрации Шопшинского сельского поселения.

С приложением можно ознакомиться на официальном сайте администрации Шопшинского сельского поселения: http://www.shopshinskoe.ru/ или по адресу: Администрация Шопшинского сельского поселения, кабинет №1, с.Шопша, ул.Центральная, д.6,Гаврилов-Ямский район, Ярославская область.

ПРИМИ УЧАСТИЕ В НЕДЕЛЕ ОХРАНЫ ТРУДА

С 9 по 13 апреля в Сочи будет проводиться четвертая Всероссийская неделя охраны труда.

Неделя является главным событием года в области охраны труда, центральной дискуссионной площадкой, на которой демонстрируются лучшие мировые и отечественные практики в области систем управления охраной труда, профилактики травматизма и профессиональной заболеваемости, обсуждаются и конкретизируются направления государственной политики в области охраны труда и совершенствования нормативной правовой базы. В работе Недели примут участие руководители и представители Правительства Российской Федерации, Минтруда России и других министерств, ряда международных организаций.

В целях реализации поручения Правительства Российской Федерации приглашаем вас в составе делегации Ярославской области принять участие в работе Недели.

Подробную информацию о проведении Недели охраны труда можно получить на официальном web-сайте Недели, по адресу: vssot.aetalon.ru. Обращаем ваше внимание на то, что участие предполагает организационный взнос в размере 32 тысяч рублей за каждого участника и командировочные расходы на авиаперелет, проживание, суточные.

Информацию о представителях организаций муниципального района, планирующих принять участие в Неделе, просим направить в УСЗНИТ администрации района по электронной почте: oszn_gyam@mail.ru, телефон 8 (48534) 2-18-09.

Управление социальной защиты населения и труда администрации района.

Подводим итоги: 2017 год

НАЛОГОВЫЕ ПОСТУПЛЕНИЯ В БЮДЖЕТ УВЕЛИЧИЛИСЬ

По итогам 2017 года Инспекции удалось сохранить положительную динамику налоговых поступлений.

Доходы в местные бюджеты - Ростовского, Гаврилов-Ямского и Борисоглебского районов - составили 523346 тысяч рублей, поступления увеличились на 30247 тысяч рублей.

Основными источниками формирования налоговых доходов консолидированного бюджета Российской Федерации в 2017 году являлись: НДФЛ - 40,1%; НДС - 30,3%; налоги на имущество - 12,4%; налог на прибыль - 10,3%; специальные налоговые режимы -4,1%.

В бюджет Гаврилов-Ямского района поступило 132 815 тысяч рублей, с ростом поступлений на 7 980 тыс. руб. В том числе, по основным налогам: налог на доходы с физических лиц - 93 621 тыс. руб. (рост на 5 437 тыс. руб.); земельный налог 23 730 тыс. руб. (рост на 1 159 тыс. руб.); налог на имущество физических лиц - 3 836 тыс. руб. (рост на 924 тыс. руб.); единый налог на вмененный доход для отдельных видов деятельности - 7 328 тыс. руб. (рост на 325 тыс. руб.).

В 2017 году инспекция приступила к администрированию страховых взносов. Рост поступлений по страховым взносам в ПФР составил 13,4 %; по страховым взносам в ФСС - 5,1%; по страховым взносам ОМС - 12,5%.

Инспекцией проводилась активная работа, направленная на взыскание задолженности. В результате применения мер принудительного взыскания погашено 776,3 млн. руб., что на 24 % больше 2016 года.

В ходе контрольной работы установлены факты применения налогоплательщиками схем ухода от налогообложения. Инспекцией дополнительно начислено - 123, 5 млн. руб., что выше на 34 млн. руб. или на 38 %. Из суммы дополнительно начисленных платежей поступило в бюджет - 92,2 млн. руб.

Кроме того, по результатам проведенной сотрудниками инспекции аналитической работы, налогоплательщиками уточнены свои налоговые обязательства и перечислено в бюджет дополнительно 20,3 млн. руб.

Межрайонная ИФНС России №2 по Ярославской области.

Гаврилов-Ямский ВЕСТНИК
Районная массовая газета, г. Гаврилов-Ям, Ярославской области
Учредитель – администрация Гаврилов-Ямского муниципального района

НА ЗАМЕТКУ ИЗБИРАТЕЛЮ

18 марта - выборы Президента РФ

ГОЛОСУЙ ТАМ, ГДЕ НАХОДИШЬСЯ

Уважаемые избиратели! 18 марта наша страна выбирает Президента Российской Федерации. На этих выборах будет применяться упрощенный механизм включения граждан в списки избирателей по месту нахождения. Раньше для такой категории граждан применялось голосование по открепительным удостоверениям, теперь эта практика отменяется. Сейчас избиратели свободны в выборе участка для голосования.

Избиратель, который будет находиться в день голосования вне места своего жительства, может быть включен в список избирателей на ближайшем избирательном участке, по месту нахождения, предварительно подав заявление в избирательную комиссию при предъявлении паспорта (или заменяющего паспорт документа). Сделать это можно в территориальной избирательной комиссии (по 12 марта) или же в участковой избирательной комиссии по месту своего жительства или по месту нахождения с 25 февраля до 12 марта, включительно.

Для тех, кто внезапно решил куда-то поехать в день выборов, тоже есть вариант, как проголосовать. Можно прийти в участковую избирательную комиссию по месту жительства за 1-4 дня до выборов с 13 марта до 14часов 17 марта, написать заявление, а затем и прийти с ним голосовать на любой избирательный участок на территории Российской Федерации. Для защиты от подделок заявление снабжается специальной защитной маркой.

В законе предусмотрена ситуация, когда избиратель, написавший заявление, вернулся на избирательный участок по месту своего жительства. Такой избиратель сможет проголосовать по решению участковой комиссии и только после установления проверкой, что он не проголосовал на избирательном участке по месту своего нахождения.

Кроме того, чтобы проголосовать там, где удобно, избиратель может подать заявление в МФЦ или на сайте Госуслуг.

График работы
территориальной избирательной комиссии
по приему заявлений
о включении в список избирателей
по месту нахождения на выборах
Президента Российской Федерации
с 31 января по 12 марта 2018 года

рабочие дни - с 15.00 до 19.00 (без перерыва);
в выходные и праздничные дни - с 10.00 до 14.00 (без перерыва).

Контактный телефон комиссии 8 (48534) 2-46-21.

График работы участковых избирательных комиссий
по приему заявлений о включении в список
избирателей по месту нахождения на выборах
Президента Российской Федерации
с 25 февраля по 17 марта 2018 года

рабочие дни - с 15.00 до 19.00 (без перерыва);
в выходные и праздничные дни - с 10.00 до 14.00 (без перерыва);
в субботу, 17 марта, с 9.00 до 14.00 (без перерыва).

Территориальная избирательная комиссия
Гаврилов-Ямского района.

ГОРОД ПРИНЯЛ

БЫСТРО. КОРОТКО. ПОНЯТНО

Ответы и пояснения на вопросы и проблемы, затронутые гаврилов-ямцами на страничках "Вестника" в социальных сетях

На вопросы отвечает начальник Управления городского хозяйства А.В. Седов.

О ДОРОГАХ

<u>От редакции:</u> во время обильных снегопадов немало нареканий было высказано в адрес служб, осуществляющих расчистку дорог. Стихия бушевала и тут же заметала прочищенные стежки-дорожки, а потому и все усилия, прилагаемые для расчистки дорог от снега, многим казались несущественными.

- По вопросу обслуживания дорог сообщаем, что дороги Гаврилов-Ямского района разделены по принадлежности и обслуживаются разными организациями. Так, дорога до д. Лахость обслуживается филиалом ГП ЯО "Ярдормост", дороги поселений находятся в ведомости поселковых администраций, дороги в Гаврилов-Яме обслуживает ООО "Спецавтохозяйство".

В соответствии со СНиП 2.05.02-85 все дороги общей сети страны в зависимости от расчетной среднесуточной интенсивности движения делятся на пять категорий. В первую очередь обслуживаются дороги с наибольшей интенсивностью движения.

Из-за интенсивных осадков в нашем городе, как и в ряде городов центрального региона страны, сложилась сложная ситуация. Во время непрекращающегося снегопада техника работала на центральных дорогах и тротуарах. Благодаря чему не было выявлено опасных ситуаций, не прекращалось и движение рейсовых и городских автобусов.

Однако на тротуарах образовались большие снежные валы, что затрудняло проход пешеходов по ним. В настоящее время основная часть тротуаров приведена в нормативное состояние, в том числе и тротуар у школы № 1, о котором упоминалось в комментариях о проблемах на дорогах.

Самая последняя пятая категория дорог имеет расчетную интенсивность движения до 100 автомобилей в сутки. К ней и относится большая часть улиц нашего города, в том числе и улицы частного сектора, которые расчищаются в последнюю очередь. В настоящее время все улицы частного сектора расчищены, в том числе и улица Пушкина, откуда также сигнализировали о проблемах по расчистке снега.

О БРОДЯЧИХ ЖИВОТНЫХ

<u>От редакции:</u> в последнее время участились и жалобы горожан на бродячих собак, которые иной раз проявляют агрессивность и нападают на людей. И количество пострадавших гаврилов-ямцев, призывавших к бдительности, просто ужасает.

- Вопросом безнадзорных животных занимается отдел сельского хозяйства администрации муниципального района. При подаче жалобы необходимо подробно описать животное, лучше всего приложить фотоматериалы.

Периодически, по мере поступления жалоб, приезжает специализированная организация, осуществляющая отлов животных.

Большую опасность для людей представляют домашние животные, находящиеся на самовыгуле. Собаки собираются в стаи, где даже самое доброе животное становится опасным.

В связи с наступающим весенне-летним периодом администрация городского поселения призывает владельцев домашних животных к ответственности и настоятельно рекомендует прекратить выпускать собак в "самоволку". Все собаки, которые будут выгуливаться без хозяйского надзора, приравниваются к безнадзорным, вследствие чего подлежат отлову спецорганизациями, а владельцы таких животных будут нести ответственность за жестокое обращение с животными.

Заводя домашнее животное, хозяин обязан гарантировать безопасность других граждан и животных.

ПРЕДЛОЖЕНИЯ И ЗАМЕЧАНИЯ

<u>От редакции:</u> в ходе обсуждения ряда тем на наших страничках в соцсетях жителями было высказано несколько предложений относительно благоустройства города. В частности, об установке дополнительных урн для мусора на улицах и организации водоотведения на улице Фурманова, где в паводки часто затапливает участки.

- Что касается урн для мусора, то они установлены во всех местах отдыха и массового пребывания людей. Также имеется несколько урн вдоль тротуаров на центральных улицах. По вопросу установки дополнительных урн просим обратится в МУ "Управление городского хозяйства" с указанием конкретных мест.

По вопросу предупреждения подтопления земельных участков на улице Фурманова поясняем: для организации ливневого водоотведения и устранения возможности подтопления участков необходимо наличие канав. Их содержанием, в соответствии с правилами благоустройства, должны заниматься собственники прилегающих земельных участков.

На улице Фурманова водоприемная канава проходила за домами и спускалась к реке, но в настоящее время из-за плотности построек отсутствует возможность подъезда спецтехники для осуществления работ по прочистке имеющейся канавы.

НЕ БЫЛО БЫ СЧАСТЬЯ, ДА НЕСЧАСТЬЕ ПОМОГЛО

В Гаврилов-Ямской группе "Подслушано" в соцсети "В контакте" были размещены фотографии якобы "капитального ремонта сетей холодного водоснабжения" в многоквартирном жилом доме, Молодежная, 3а, где были запечатлены трубы, то держащиеся на деревянных подпорках, то подвязанные веревками, да и сам их вид был далеко не свеж. При этом стоимость работ, обозначенная в квитанции, была весьма солидной. "Вестник" не смог пройти мимо такой проблемы и обратился за разъяснениями к специалистам ТСЖ "Восход". Фотофакт комментирует главный инженер ТСЖ "Восход" Е.А. Рыжов:

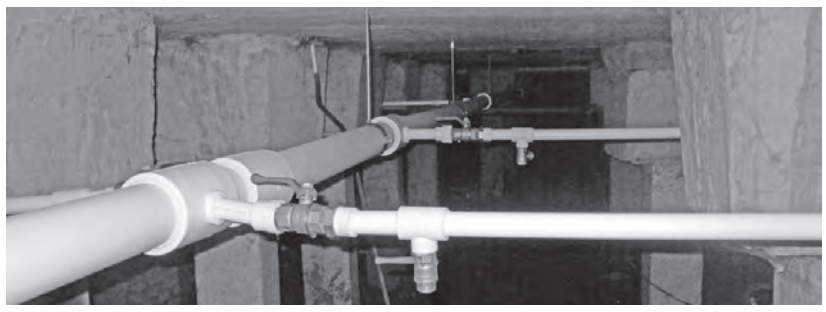

- Изображения на фотографиях, выложенных в сети Интернет, не имеют никакого отношения ни к сетям холодного водоснабжения, ни к капитальному ремонту таковых, поскольку на них запечатлены сети отопления и водоотведения, капитальный ремонт которых не проводился с момента строительства здания. И хотя автор снимков не потрудился разобраться в том, какие именно инженерные коммуникации были капитально отремонтированы в данном многоквартирном жилом доме, все равно хотелось бы поблагодарить данного человека за проявленную инициативу и участие в "жизни" дома. Данный сигнал был принят к действию ООО "Жилсервис", организацией, занимающейся обслуживанием общедомовых инженерных сетей и в соответствии с требованиями ТСЖ "Восход" в доме Молодежная, 3а произведены мероприятия по демонтажу временных креплений стояка отопления и лежака водоотведения, запечатленных на снимках, и установке надежных крепежных конструкций.

Относительно капитального ремонта сетей холодного водоснабжения поясняю: в данном многоквартирном жилом доме в 2017 году были проведены следующие работы. В частности, в подвальных помещениях здания произведена замена розлива системы холодного водоснабжения с отключающей арматурой, заменен трубопровод системы холодного водоснабжения, проходящий в подземных лотках между секциями здания, с устройством теплоизоляции трубопроводов; а также были заменены стояки системы холодного водоснабжения, с отключающей арматурой, проходящие через санитарные узлы квартир.

Денежные средства, для произведения работ, по решению общедомового собрания собственников дома, были затрачены со специального счета капитального ремонта, открытого для данного дома Региональным фондом содействия капитальному ремонту многоквартирных домов Ярославской области.

Хотелось бы выразить искреннею благодарность следующим людям: председателю домового комитета Татьяне Юрьевне Пенихиной - за непосредственное участие в процессе синхронизации работы между подрядной организацией и собственниками жилых помещений для обеспечения доступа мастеров в жилые помещения, где производилась замена стояков системы холодного водоснабжения и мастеру подрядной организации (ИП Корнев А.И.) Виталию Александровичу Короткову - за терпение при работе с жителями, поскольку желания собственников квартир и процесс производства работ зачастую шли вразрез - мало того, что жители могли обеспечить доступ к стоякам в разное время (то с утра, то вечером, либо в выходной), так и у многих оказалось, что стояки в квартирах зашиты фальш-стенами. И ко всем надо найти было подход и оказать содействие. В итоге расчетный период производства работ по замене стояков в 15-20 дней растянулся на месяцы. Кроме того, подрядной организации пришлось безвозмездно выполнить приличный объем работ по разборке и сборке конструкций фальш-стен, которые не входили в смету капитального ремонта общедомового имущества.

Гаврилов-Ямский ВЕСТНИК
Районная массовая газета, г. Гаврилов-Ям, Ярославской области
Учредитель – администрация Гаврилов-Ямского муниципального района

23 ФЕВРАЛЯ - ДЕНЬ ЗАЩИТНИКА ОТЕЧЕСТВА

С праздником!

Поздравляю военнослужащих и ветеранов, всех, кто прошел службу в Вооруженных силах, и тех, кому эта честь еще предстоит, с Днем защитника Отечества!

Оберегать Родину - священный долг, ответственная и в высшей степени почетная обязанность гражданина и патриота.

Особого, глубокого уважения заслуживают наши ветераны, отстоявшие и защитившие страну, подарившие нам мир и возможность жить на родной земле. К ним мы обращаемся со словами искренней сердечной признательности и благодарности.

Современное поколение российских воинов достойно хранит славное наследие и традиции мужества, верность присяге и служебному долгу, надежно обеспечивает безопасность государства и его граждан.

Всем действующим и будущим защитникам Отечества желаю успехов в ратном труде и в деле приумножения силы и славы Отечества!

Дмитрий Миронов, Губернатор Ярославской области.

Уважаемые защитники Отечества! Дорогие ветераны! Искренне, от всего сердца поздравляем вас с Днем защитника Отечества!

Самое ценное что есть в нашей жизни - мир, спокойствие и стабильность, поэтому не случайно этот праздник имеет богатую и славную историю. В этот день мы снова возвращаемся памятью и сердцем к грозным и незабываемым страницам прошлого, чтобы еще раз понять насколько важны в условиях современного непостоянного мира единство и сплоченность всех поколений. И сегодня все те, кто носит почетное звание защитника Отечества, олицетворяют собой все этапы развития Вооруженных сил России, служат делу укрепления обороноспособности и повышению безопасности нашего государства.

Желаем вам несгибаемой воли, надежного семейного тыла, крепкого здоровья, радости и добра!

Н. Бирук и П. Исаев, депутаты Ярославской областной Думы.

Уважаемые жители Гаврилов-Ямского района! Поздравляю вас с праздником мужества и доблести - Днем защитника Отечества!

23 февраля - это праздник мужественных и сильных духом людей, истинных патриотов своей Родины, работающих на благо страны, живущих ее интересами, готовых к решительным действиям во имя ее благополучия. В этот день мы отдаем дань уважения воинам, которые навеки вписали героические страницы в нашу историю. Чествуем тех, кто и сегодня самоотверженно служит Отечеству, охраняет мир и покой наших граждан.Мы гордимся нашими земляками, которые ценой своей жизни отстояли мир на нашей земле. И наш общий долг сегодня - сохранить завещанные нам многовековые патриотические традиции, которые служат достойным примером для современного поколения.

23 февраля приобрел и другой, не только ратный смысл. Это праздник настоящих мужчин, которые и в мирной жизни каждый день защищают от всех невзгод свой дом, семью, детей. За их спиной спокойно женам, радостно детям и надежно друзьям.

Уважаемые жители района, дорогие защитники Отечества! Желаю вам, чтобы ваш труд был только мирным, чтобы ваше благосостояние было прочным, а здоровье крепким. И чтобы никакие невзгоды не омрачали вашу жизнь и жизнь ваших близких.

В. Серебряков, Глава Гаврилов-Ямского района.

Уважаемые гаврилов-ямцы! Примите самые искренние поздравления с Днем защитника Отечества!

23 февраля - это особая дата в российском календаре. В этот день мы отдаем дань уважения тем, кто стоит на страже мирной жизни, чествуем всех, кто исполнял свой гражданский долг в рядах армии и флота, для кого воинская служба стала призванием и судьбой. Верность Отечеству, мужество, самоотверженность и боевое мастерство нашего воина - это одна из основ стабильности и безопасности Российской Федерации.

Выражаем слова глубокой благодарности ветеранам войн и Вооруженных сил. Низкий вам поклон за доблестную службу Родине в самые трудные периоды ее истории. 23 февраля мы традиционно поздравляем всех мужчин, независимо от того, служили они в армии или являются представителями "мирных" профессий. Богатая история нашей страны не раз показывала - в минуту опасности в один строй с кадровыми военными вставали добровольцы, от стариков до мальчишек, защищая свою семью, свою землю, свою любимую Родину.

Дорогие земляки! Желаю вам мира, стабильности и добра. Крепкого всем вам здоровья, благополучия и мирного неба над головой!

А. Тощигин, Глава городского поселения.

НАША АРМЕЙСКАЯ МОЛОДОСТЬ

Сейчас они имеют солидные должности, посты и звания, взрослых детей, а некоторые даже и внуков, но в молодости практически все побывали в роли рядовых Советской армии. О своей службе Отечеству мы попросили рассказать накануне 23 февраля главных мужчин Гаврилов-Ямского района.

ЛЕЙТЕНАНТ БИРУК СТРОИЛ ДОРОГИ

- В нашем институте была военная кафедра, поэтому после получения диплома в 1975 году меня не призвали в армию, а только на три месяца отправили на сборы в Прикарпатский военный округ, львиная доля частей и соединений которого находилась в горах. Но и за эти три месяца мы прошли довольно серьезную подготовку по инженерно-строительной части: жили в палатках, питались из полевой кухни и учились строить мосты, дороги, укладывать минные поля и разминировать противотанковые мины, - говорит Николай Иванович Бирук. - Поэтому определенный военный опыт я приобрел, а заодно и строительный, не зря же сейчас возглавляю в Ярославской областной Думе комитет по градостроительству, транспорту и дорожному хозяйству. А после окончания этих курсов я получил звание лейтенанта. Но на этом знакомство с армией не закончилось. Потом я несколько раз проходил краткосрочную переподготовку на базе нашей Ростовской саперной части, ну а самыми ценными в плане получения знаний и практических навыков считаю Высшие офицерские курсы в подмосковном Солнечногорске, где, уже работая заместителем председателя райисполкома, тоже проходил учебу и по ее завершении получил звание майора запаса. Правда, позже, после окончания Высшей партийной школы, переквалифицировался в политработники и даже проходил практику в Кантемировской дивизии. Ну, а с воинского учета по возрасту снялся уже в звании подполковника.

СЕРЖАНТ СЕРЕБРЯКОВ ОХРАНЯЛ ВЕРТОЛЕТЫ

Двумя годами позже, в 1977-м, в Прикарпатском военном округе проходил службу и выпускник Свердловского юридического института рядовой Владимир Серебряков. И хотя он имел к тому времени высшее образование, но военной кафедры в вузе не было, а потому, дипломированный юрист тянул армейскую лямку на общих основаниях, правда, служил все-таки не два года, а полтора. Поначалу прикомандировали к штабу ВВС, в команду охраны, а потом перевели в батальон аэродромного обслуживания, где пришлось охранять уже крылатые объекты - вертолеты. Их воинская часть была интернациональной, но жили дружно, также дружно выполняли и боевые задачи. Единственное, что омрачало настроение - отсутствие возможности съездить домой, ведь дома, в Свердловске, Владимира ждали жена Любаша и маленький сын, который родился, когда его папа уже надел погоны. Так что своего Володьку счастливый отец впервые увидел уже годовалым. Но служба есть служба, и рядовой Серебряков отдавал долг Родине с усердием, хотя со стороны местного населения все же ощущалась некоторая настороженность: на Западной Украине явственно чувствовалось влияние бандеровщины. Вот почему в караул и даже увольнение солдат по одному не отпускали, иначе можно было вернуться в часть без оружия. Хотя сам Львов, возле которого находилась часть, Владимиру очень нравился. Лет пять назад он вместе с дочкой проехал по местам "боевой юности" и даже показал ей дом своего бывшего командира, который однажды расчищал от снега вместе с сослуживцами и нашел в сугробе бумажку в пять рублей. В то время это были солидные деньги, и их с лихвой хватило, чтобы весело отметить обретение "клада". Истосковавшиеся по сладкому солдатики накупили сгущенки, конфет, пирожных и устроили грандиозное чаепитие.

После окончания службы, вставая на учет в военкомате, сержант Серебряков получил звание лейтенанта, которое и носил до тех пор, пока не пришло время вообще сниматься с воинского учета по возрасту.

СЕРЖАНТ ЗАБАЕВ СТОЯЛ НА СТРАЖЕ НЕБА РОДИНЫ

А ведь чуть было не попал на охрану ее морских рубежей. Когда выпускник Рыбинского речного училища Андрей Забаев, получивший распределение на Дальний Восток, пришел в Хабаровский военкомат для постановки на учет, там обрадовались: готовый специалист для ВМФ. Но, к сожалению, на тот момент набор на флот уже закончился. Хотя сам потенциальный матрос этому обстоятельству даже обрадовался: не хотелось ему еще три года провести в казарме - хватило и четырех в училище. А потому дипломированный техник-электромеханик судов класса река-море с удовольствием принял приглашение пойти служить в войска ПВО. Так называемая "точка", где Забаеву предстояло провести ближайшие два года, находилась на самом краю земли - на Камчатке, в глухой тайге, где на многие километры - никого, кроме медведей. Они-то и составляли "компанию" служивым, чуть ли не ежедневно наведываясь к мусорным бакам, куда выкидывали объедки из солдатской столовой. Ну, а сама служба, по сути, являлась работой с 12-часовым графиком и таким же временем на отдых. Служить было интересно, но очень сложно и ответственно, ибо в течение всей полусуточной вахты приходилось быть "на стреме": не дай Бог пропустишь какой-либо самолет или того хуже - ракету. Но все проходило более или менее спокойно, вот только трясло часто: то землетрясения, то извержения вулканов, которых на Камчатке великое множество. А еще много горячих источников, которые делают климат полуострова по-особому целебным.

Два года пролетели незаметно, и сержант Забаев вновь вернулся в родной Гаврилов-Ям, где ему предложили попробовать себя на службе в милиции, которой он в итоге и отдал 20 лет. Причем трудился в Гаврилов-Ямском РОВД на одном из самых сложных и ответственных участков - в уголовном розыске. Потом пошел на повышение - в Федеральную службу по контролю за оборотом наркотиков, где проработал еще около двух лет. В итоге Андрей Александрович Забаев, являющийся сегодня первым заместителем Главы района, носил погоны на плечах около 30 лет и в отставку вышел в звании подполковника.

Подготовила Татьяна Киселева.

Гаврилов-Ямский ВЕСТНИК
Районная массовая газета, г. Гаврилов-Ям, Ярославской области
Учредитель – администрация Гаврилов-Ямского муниципального района

23 ФЕВРАЛЯ - ДЕНЬ ЗАЩИТНИКА ОТЕЧЕСТВА

ВСПОМНИЛИ О ДРУЗЬЯХ-ТОВАРИЩАХ

Они уже давно распрощались с армией, а довелось им побывать на самой настоящей войне - афганской, участвовать в настоящих боях и даже терять друзей - таких же мальчишек, как и они сами. 15 февраля гаврилов-ямские ветераны-афганцы отметили свой праздник - 29-ю годовщину со дня вывода советских войск из Афганистана. Отметили митингом возле первой школы, где учились сразу два погибших воина-интернационалиста.

Им сегодня уже за пятьдесят, мальчишкам восьмидесятых, попавшим из уютных квартир в самое пекло афганской войны. Она не принесла нашей стране ни почестей, ни славы, но для тех, кто там сражался, кто стонал от ран и терял друзей, Афган навсегда остался незаживающим рубцом в душах и сердцах, болью в глазах и серебром на висках. Сегодня они, конечно, уже адаптировались к мирной жизни, обзавелись семьями и постарались далеко-далеко загнать воспоминания о своей героической юности, но на таких вот уроках мужества картины боев и походов оживают вновь. И они вновь бросаются в атаку, прикрывая товарищей, подрываются на минах и фугасах, обливаясь кровью и теряя сознание от боли.

- Помню, как впереди идущий БТР подорвался на фугасе и его развернуло поперек дороги прямо перед нашей машиной, а сзади еще электростанция толкает, - рассказывает В.Н. Кимлицкий. - На автомате вывернул руль влево, высунулся в окошко посмотреть, не наехал ли на камень, и тут сзади громыхнуло... Больше не помню ничего. Очнулся уже в госпитале.

Почти тридцать лет прошло с той войны, но и сегодня еще много рассуждают у нас о том, была ли это интернациональная помощь, трагическая ошибка, стратегическая необходимость, преступление или же подвиг целого поколения? Только время даст окончательные ответы на эти вопросы. Но несомненно одно: боль, пришедшая с афганской войны, еще долго будет саднить души людские. Не скоро пройдет она. А может быть, останется навечно, пока живы те, кому эта боль досталась, ведь память дана людям не только на радость, но и на горе.

- Вспоминаются кишлаки, которые мы зачищали, горы, по которым ходили в рейды, мины, которые приходилось обезвреживать, так как я был сапером, - говорит В.Г. Соколовский. - И вспоминается все так ярко, как будто это было вчера.

Боевое крещение Афганом прошли 263 уроженца Ярославской области. 72 из них погибли, 76 вернулись домой инвалидами, один пропал без вести. За свой ратный подвиг ярославцы получили 963 боевые награды самого высокого достоинства. И в их числе - Юрий Егоров, награжденный орденом Красной Звезды посмертно, чей портрет смотрит с фасада средней школы № 1, где он учился. Как и портрет Алексея Скворцова, сложившего свою голову уже на другой войне - чеченской. И 15 февраля - тоже его праздник, как праздник всех воинов-интернационалистов, защищавших Родину за ее пределами.

- Да, это была война за пределами нашего государства, но и там наши ребята защищали честь и славу российского воинства, интересы страны, - сказал, открывая митинг, депутат Ярославской областной Думы Н.И. Бирук.

- Наши военнослужащие принимали участие более, чем в 30 конфликтах за пределами России, но самым кровопролитным из них, сопоставимым по жертвам только с Великой Отечественной, считается война в Афганистане, - привел данные первый заместитель Главы района А.А. Забаев.

- Наши солдаты с честью выполнили там свой воинский долг, и многие из них не вернулись, - сказал Глава городского поселения А.Н. Тощигин, и сам не раз бывавший в горячих точках. - И мы с вами должны помнить о тех людях, которые сделали все, чтобы мы с вами жили под мирным небом.

С момента гибели героев-гаврилов-ямцев прошел уже не один десяток лет, но память о них до сих пор жива в сердцах товарищей по оружию, а также родных и земляков. Ведь хранить память - это единственное, что живые могут сделать для мертвых. А еще - равняться на них, как делают это сегодняшние мальчишки, выбирающие военную профессию.

Татьяна Киселева.

??????????????????????????????

БАНЯ ПАРИТ - ЗДОРОВЬЕ ДАРИТ

Городская баня, которая нынче отметит свой 15-й день рождения, за это время превратилась в настоящий оздоровительный центр, где населению оказывают целый спектр самых разных услуг, включая и собственно банные. Не зря же народ метко подметил: баня парит - здоровье дарит. И за здоровьем в "Мечту" ежегодно приходят тысячи гаврилов-ямцев, несмотря на наличие собственных ванн и современных душевых кабин. Правда, в последнее время работа оздоровительного центра вызывает немало нареканий из-за сокращения режима работы и повышения цен на помывки. Причина изменений - в уменьшении областной дотации и, как следствие, введении режима жесткой экономии. Но сейчас баня вновь вернулась к прежнему графику и прежним ценам.

Сейчас двери "Мечты" вновь открыты четыре дня в неделю - со среды по субботу: три из них - общие, лишь в среду работает одно отделение - женское. Видимо, представительницы прекрасного пола более склонны к наведению чистоты, чем мужчины. Хотя и они - частые гости в бане, и даже, можно сказать, постоянные клиенты, буквально не мыслящие своей жизни без парной.

- Банной закалки для подержания хорошего самочувствия мне хватает как раз на неделю, - признается Ю.В. Труфанов, - в это время ни спина не болит, ни давление не скачет. А как "завод" кончается, опять иду в баню, в парную, за новой порцией здоровья.

- У меня родственники приезжали из Томска и поразились, насколько хороша в Гаврилов-Яме баня, - улыбается один из постоянных посетителей В.Г. Соколовский, - сказали, что даже у них, в крупном городе, ничего подобного нет.

Вот почему недавнее сокращение графика работы "Мечты" вызвало столько нареканий со стороны гаврилов-ямцев, среди которых уже и настоящие банные компании сложились. Да и из других городов любителей легкого пара приезжать меньше стало, хотя слава о гаврилов-ямской "Мечте" уже давно перешагнула пределы родного района. А сейчас, с изменением режима работы, народ вновь потянулся в баню, даже несмотря на довольно высокие цены, хотя и они тоже вернулись в прежнее русло и составляют в будни 180 рублей для пенсионеров и 200 - для всех остальных. Самый дорогостоящий день - суббота. В выходной поход за легким паром обойдется каждому любителю чистоты в 250 целковых, но поклонников здорового образа жизни это не смущает, ведь для поддержания себя в форме никаких денег не жалко, да к тому же некоторым мытье в ванной уже просто не под силу.

- Ноги у меня болят - не залезть никак, а с душевой кабиной и вообще обращаться не умею, - признается В.Ф. Побойкова. - Да и привыкла я к бане, сколько лет с Крутышки сюда ездила.

А кроме собственно бани, к услугам клиентов и целый ряд других оздоровительных мероприятий. Например, массаж, даже включая такой экзотический, как тайский, который Алексей Тявин, специалист с дипломом Ярославского мединститута, осваивал в самом Таиланде, и может взбодрить своими умелыми руками даже самого уставшего клиента.

- На стопе есть одна очень болезненная точка, которая соответствует солнечному сплетению, - поясняет мастер, - но ее массирование пробуждает в человеке скрытые жизненные силы, тонизирует. Особенно это важно в межсезонье, когда наступает авитаминоз, наваливается депрессия, а тайский массаж буквально возрождает к жизни.

Стоит массаж даже по гаврилов-ямским меркам недорого - 900 рублей в час, зато через час клиент уходит из массажного кабинета полностью обновленным и в хорошем настроении. И у Алексея Тявина уже появилась в Гаврилов-Яме своя клиентура, хотя работает мастер в нашем городе меньше года. Вот что значит умелые руки и профессиональный маркетинг, который Тявин освоил уже в ярославских салонах, где трудится постоянно. И накануне весенних праздников мастер предлагает гаврилов-ямцам целую систему скидок и подарочных сертификатов, которые можно приобрести для своих друзей и любимых.

К услугам клиентов оздоровительного центра "Мечта" и тренажерный зал, который тоже пользуется неизменным успехом у поклонников здорового образа жизни. А как хорошо после баньки выпить в буфете чего-нибудь освежающего, например, чая или сока! А заодно и семян для будущего собственного урожая прикупить или натуральной косметики, банных принадлежностей, которых на витринах всегда в избытке. В общем, "Мечта" продолжает работать в своих лучших традициях, к которым жители города уже привыкли за 15 лет.

- Можем предложить клиентам и такой новый вид услуг, как душ, который работает с девяти утра и до официального начала помывок, то есть до 12 часов, - говорит директор оздоровительного центра И.В. Добрыдина. - Этой услугой могут воспользоваться те, кто по каким-либо причинам не в состоянии прийти в баню вечером или днем. И такое предложение уже оценили и семьи с детьми, и любители "единоличного" мытья.

Так что в "Мечте", несмотря на режим жесткой экономии, вызванный снижением областной дотации, по-прежнему делают все возможное, чтобы порадовать земляков. А трудные времена когда-нибудь все же закончатся. Главное, пережить их достойно. И тогда пар станет по-прежнему легким, а настроение - отличным. Как и должно быть после бани.

Татьяна Киселева.

Гаврилов-Ямский ВЕСТНИК
Районная массовая газета, г. Гаврилов-Ям, Ярославской области
Учредитель – администрация Гаврилов-Ямского муниципального района

ОБСУЖДАЕМ ПРОЕКТ “РЕШАЕМ ВМЕСТЕ”

Проект сквера в с. Великое.

Проект многофункциональной спортивной площадки в с. Шопша.

На официальном сайте губернаторского проекта “Решаем вместе” появились первые 3D-модели проектов благоустройства общественных территорий, расположенных в нашем районе. Ряд объектов находится еще в разработке. Сегодня публикуем первые эскизы планируемых преобразований в селах Шопша и Великое. А также продолжаем обсуждение в пользу благоустройства тех или иных общественных территорий.

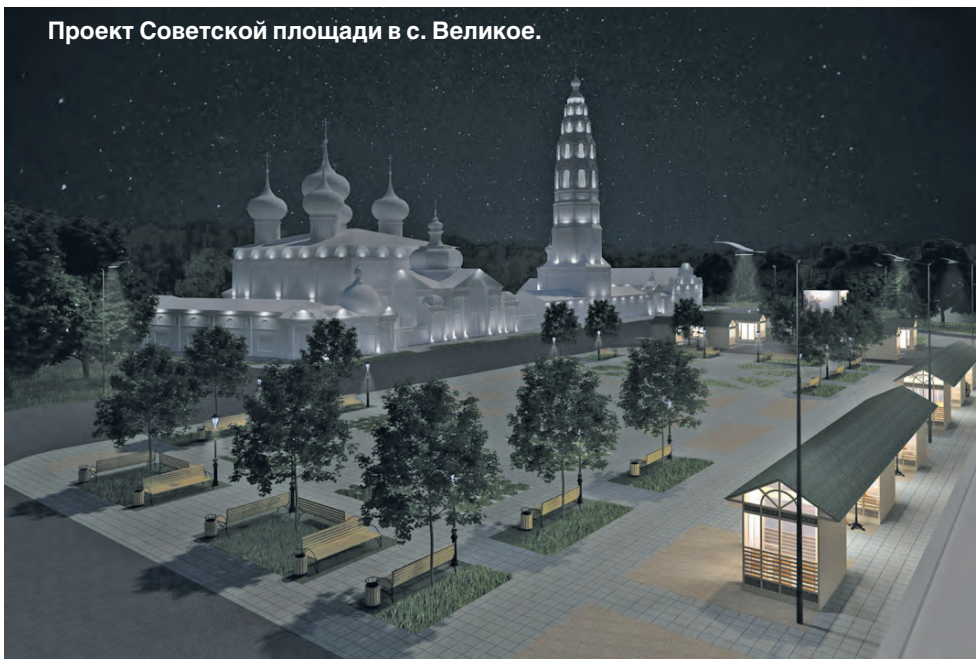
Проект Советской площади в с. Великое.

ГОЛОСОВАТЬ В ПЕРВУЮ ОЧЕРЕДЬ ЗА ПАРК!

Татьяна Анатольевна Басова, руководитель Центра детского керамического творчества в Великом:

- Безусловно, я, как и большинство односельчан, отдам свой голос за Великосельский парк. Позвольте, я буду называть его именно парком: заявленное проектом название "сквер" - это, по-моему, грубая ошибка.

Участие нашего парка в проекте станет отличной возможностью благоустроить это любимое всеми общественное пространство. И хоть до сих пор власти старались поддерживать его в нормальном состоянии: отремонтировали вытоптанную годами дорожку, привезли с территории библиотеки игровую площадку - но в целом парку давно необходима масштабная реконструкция. Площадь нашего парка позволяет сделать его настоящей зоной отдыха с большим количеством зеленых насаждений, красивыми дорожками для прогулок, декоративными световыми опорами, скамейками и обязательно новой детской игровой площадкой. Надеюсь, все эти идеи заложены в проект благоустройства данной территории и в скором времени будут осуществлены. Я уверена, что обновленный парк будет задействован в проведении всевозможных школьных и студенческих мероприятий и, конечно, ярмарочных гуляний.

Что касается Советской площади, то, по-моему мнению, она находится в нормальном состоянии. Никаких предпосылок, чтобы выбирать ее в качестве первоочередного объекта для благоустройства я не вижу.

ТОЛЬКО “ВАЗОН, ГАЗОН И ЛАВОЧКИ” НЕ ПРОКАТЯТ

Геннадий Германович Комаров, житель Великого, пенсионер:

- Я отдам свой голос за Советскую площадь. По-моему мнению, именно это общественно значимое место должно быть благоустроено в первую очередь, ведь площадь - это лицо нашего села, и сейчас она ничем не привлекает к себе. Здесь негде посидеть и отдохнуть - нет ничего, кроме старенького асфальта.

Конечно, проблем в нашем старинном селе очень много: начиная от неосвещенных улиц и недостатка тротуаров, заканчивая почти опустевшим медпунктом. С каждым годом этих неприятных моментов в Великом прибавляется, и это главная причина оттока молодежи в город, а значит, и вымирания села. Боюсь, скоро будет нечем похвастаться даже перед туристами - ветшает летний храм, фасад Локаловского дома, все больше зарастает некогда прекрасная набережная пруда, а ведь именно там так любят проводить досуг пожилые жители села, играть в домино, любоваться красотой храма. Один из "вечных" вопросов это и состояние площади. Данную территорию необходимо привести в порядок. Но не просто установить здесь "газон, вазон и лавочки", а организовать такие важные элементы, как крытый остановочный комплекс, хорошее освещение, оснастить ее дополнительными элементами малых архитектурных форм и использовать для проведения массовых мероприятий.

СКАЖЕМ "ДА" ЦЕНТРУ СПОРТИВНОЙ ЖИЗНИ СЕЛА

Андрей Пасхин, специалист по работе с молодежью МУ "Молодежный центр", депутат Муниципального совета Шопшинского сельского поселения:

- В рамках проекта "Решаем вместе" в первую очередь, считаю, необходимо сделать многофункциональную спортивную площадку, поскольку у нас в Шопше очень много спортивной молодежи, которой сейчас негде заниматься.

Да, есть футбольное поле, но его состояние оставляет желать лучшего. Так, минувшим летом на нем просто невозможно было заниматься и проводить какие-то мероприятия, ведь поле представляло собой огромную лужу.

Оборудование многофункциональной площадки решило бы многие вопросы: тогда бы у нашей молодежи появилась возможность заниматься и футболом, и баскетболом, и волейболом, возможно, и теннисом. Все зависит от проекта, выбранного за основу. Например, нам бы вполне подошла модель семибратовской многофукциональной площадки, уже зарекомендовавшей себя. Зимой у них она превращается в каток, а летом - в футбольное поле. Если и у нас будет возможность заливки корта, то это было бы просто замечательно. Кроме того, со строительством площадки для меня как специалиста по работе с молодежью отпал бы и вопрос, связанный с местом проведения молодежных и спортивных мероприятий для жителей села. Еще плюс такой площадки в том, что она была бы доступна для всех, здесь могли бы заниматься и взрослые, и молодежь, и дети.

Потому и не удивительно, что у нас вся молодежь, с кем удалось пообщаться, высказывается именно за оборудование спортплощадки в рамках губернаторского проекта "Решаем вместе". Но боюсь, что выиграет пункт "освещение центральной улицы", поскольку в его пользу активно высказываются бабушки и дедушки, которые уж точно придут на выборы и параллельно проголосуют за этот объект. А вот молодые люди сейчас, к сожалению, редко ходят на выборы.

НЕ ОСТАВИМ ТЕМНЫХ ЗАКОУЛКОВ

Ирина Игоревна Табакова, директор МУК "Шопшинский КДЦ":

- В рамках проекта "Решаем вместе" в этом году актуально было бы сделать спортплощадку, хотя и вопрос освещения тоже важен. Прежде всего, потому что сейчас в селе еще много темных уголков, ведь фонари горят в основном у магазинчиков, даже площадь села освещена наполовину. В темноте находится и часть участка дороги от клуба до школы, а, между тем, темнеет рано. Вот и выходит, что дети зачастую идут домой впотьмах, например, с занятий в кружках или в школу по утрам. Кроме того, по этой улице часто гуляют мамы с колясками.

Конечно, наша сельская администрация делает что-то в этом направлении и по мере поступления заявок от жителей решает проблемы с освещением. Но попадание в программу позволит все это сделать комплексно, и на всей улице тогда засияют новые яркие и, главное, экономичные фонари. Тем более, именно эту улицу у нас недавно полностью заасфальтировали, и новая система освещения только еще бы больше украсила ее и завершила, так сказать, благоустройство на ней. Очень хотелось, чтобы и у нас было не хуже, чем в городе.

И проект "Решаем вместе", надеюсь, позволит нам это сделать. К слову, проект этот очень хороший и нужный. Хочется, чтобы программа работала и дальше, и благоустройство в рамках ее продолжалось, чтобы можно было не только освещение или же спортивную площадку сделать, но и благоустроить в дальнейшем, например, заложенный у нас парк Победы: разбить там дорожки, установить лавочки, фонари.

Гаврилов-Ямский ВЕСТНИК
Районная массовая газета, г. Гаврилов-Ям, Ярославской области
Учредитель – администрация Гаврилов-Ямского муниципального района

ДМИТРИЙ МИРОНОВ ПРЕДСТАВИЛ ПОТЕНЦИАЛ РЕГИОНА НА ИНВЕСТИЦИОННОМ ФОРУМЕ В СОЧИ

В Сочи прошел Российский инвестиционный форум. Делегацию Ярославской области возглавил губернатор Дмитрий Миронов.

- Форум стал стратегической площадкой, где мы обозначили перспективные направления сотрудничества с российскими и иностранными инвесторами, - подчеркнул глава региона. - Он оправдал наши ожидания. В течение короткого времени подписан ряд стратегически значимых соглашений, состоялись важные встречи с представителями крупных компаний и госструктур.

Губернатор принял участие в пленарном заседании "Инвестиции в регионы - инвестиции в будущее". С докладом о перспективных направлениях в инвестиционной деятельности и ее инструментах выступил председатель Правительства РФ Дмитрий Медведев. В своей речи он упомянул город Мышкин Ярославской области как один из примеров успешного развития малых поселений.

- Стране нужны высокотехнологичная медицина и образование. Необходимы инвестиции в инфраструктуру, в строительство дорог и мостов, энергосетей, коммуникаций - того скелета, на котором вырастают "мышцы" экономики, - сказал Дмитрий Медведев. - В любом городе могут быть созданы все возможности. Надо только найти ключ к их развитию, перспективную специализацию. Как это сделано в Великом Устюге, Мышкине, где вокруг одной-двух точек крутится весь малый и средний бизнес.

- Экономика будет развиваться там, где для инвесторов создаются понятные правила игры, - отметил Дмитрий Миронов по итогам заседания. - В Ярославской области мы создали "зеленый коридор" и улучшили показатели региона в Национальном рейтинге инвестиционной привлекательности. Статистика подтверждает: по числу малых и средних предприятий мы занимаем второе место в ЦФО.

Всего на форуме в Сочи было подписано девять стратегически важных для региона соглашений, проведено более десяти встреч с инвесторами.

Заключено двустороннее соглашение между Правительством Ярославской области и Почтой России. Оно предусматривает улучшение качества услуг почтовой связи в сельской местности и отдаленных населенных пунктах. Дмитрий Миронов провел переговоры с руководством компании "Сименс". Достигнуты договоренности о реализации совместных проектов в сфере энергетики и транспорта, лизинга оборудования.

Подписаны документы, направленные на развитие сотрудничества с другими регионами - республиками Крым и Ингушетия. В числе приоритетных направлений - торговля, инвестиции, малое и среднее предпринимательство, промышленность, туризм, культура.

Реализация возможностей межрегионального сотрудничества также закреплена в трехстороннем соглашении между Корпорацией развития Ярославской области, ассоциацией НП "Камский инновационный территориально-производственный кластер "Иннокам" и машиностроительным кластером Республики Татарстан, кроме того, в двустороннем соглашении с Корпорацией развития Севастополя.

Соглашения о сотрудничестве с Бельгийско-Люксембургской и Американской торговыми палатами закрепили намерения по развитию деловых контактов с иностранными компаниями. Делегация региона встретилась с представителями крупных фармпроизводителей, был рассмотрен в том числе вопрос о создании новых фармацевтических производств на территории Ярославской области.

По итогам переговоров с председателем совета директоров инвестиционной компании "Aii Corporation Oy" Пеккой Вильякайненом достигнуты договоренности о дальнейшем сотрудничестве по реализации проектов на площадке территории опережающего социально-экономического развития Ростова, предоставляющей инвестору преимущества льготного инвестирования.

УГЛИЧ ОФИЦИАЛЬНО ВКЛЮЧЕН В МАРШРУТ ЗОЛОТОЕ КОЛЬЦО РОССИИ

Углич войдет в официальный список городов Золотого кольца России. Решение принято Министерством культуры РФ на заседании совета национального туристического проекта. Ранее на Форуме малых городов России в Коломне 17 января Президент России Владимир Путин предложил включить Углич в состав маршрута. Тогда свой доклад главе государства представила глава городского поселения Углич Светлана Ставицкая.

- Уверен, что вхождение в один из самых популярных маршрутов мира придаст Угличу и всей туристической отрасли региона новый импульс развития, - прокомментировал значимость события губернатор Дмитрий Миронов.

Глава Минкультуры Владимир Мединский сообщил, что в ходе развития проекта в Золотое кольцо будет включаться не более одного города в год. Помимо Углича заявки на внесение в список подавали Тула, Боровск, Таруса, Калуга. До сих пор в маршрут официально входили лишь три города Ярославской области: Ростов, Переславль-Залесский и Ярославль.

Министерство культуры РФ разработало ряд требований, которые должен соблюсти претендент на включение в проект: они касаются историко-культурной, рекреационно-развлекательной, инфраструктурной, туристско-информационной и транспортно-логистической составляющих. Город-претендент должен быть основан не позднее XV века, иметь не менее 10 объектов показа, сохранившуюся историческую архитектурно-планировочную городскую среду, не менее 15 объектов культурного наследия в удовлетворительном состоянии. Имеет значение также благоустроенность города (пешеходные зоны, озеленение, освещение основных объектов культурного наследия), наличие парков, рекреационных маршрутов, театров и кинозалов.

Углич с населением 32 тысячи человек принимает более 400 тысяч туристов в год. Историческая зона города компактно расположена в радиусе 1,5 - 2 километра. Здесь более 30 объектов показа, комфортные и благоустроенные прогулочные зоны, гостиницы мировых стандартов (уровень "три звезды"), не менее 20 предприятий общественного питания, активный туристический информационный центр с многоязыковой поддержкой. Углич был признан лучшим малым городом России и получил грант на благоустройство исторического центра.

В 2018 ГОДУ ТАРИФ НА ЭЛЕКТРОЭНЕРГИЮ В РЕГИОНЕ ОСТАНЕТСЯ САМЫМ НИЗКИМ В ЦФО

В первом полугодии 2018 года тариф на электроэнергию для населения Ярославской области остается прежним и составит 3,43 руб./кВт·ч - для жителей городов, кроме проживающих в домах, оборудованных в установленном порядке электроплитами. Для них, как и для сельского населения, тариф - 2,40 руб./кВт·ч. Повышение пройдет однократно с 1 июля.

- И после повышения тариф на электроэнергию в регионе по-прежнему останется самым низким в Центральном федеральном округе и составит 3,56 рубля за киловатт-час для горожан, - отметил и. о. директора регионального департамента ЖКХ, энергетики и регулирования тарифов Сергей Колесников. - Этого удалось достигнуть благодаря принятому решению о минимальном повышении тарифов.

Для сельского населения, а также для городского, проживающего в домах, оборудованных в установленном порядке электроплитами, тарифы на электроэнергию установлены с понижающим коэффициентом 0,7 к тарифу для городского населения и с первого июля 2018 года составят 2,49 руб./кВт·ч.

Кроме того, принято решение сохранить применение максимального понижающего коэффициента на уровне 0,7 на электрическую энергию и для садоводческих товариществ.

Остается возможность выбора потребителем способа расчета за электроэнергию по так называемым зонным тарифам. Как правило, днем, во время пиковых нагрузок, появляется дефицит энергомощностей. Поэтому тариф в эти часы делают более высоким, чтобы побудить потребителей экономить электрическую энергию. В ночные часы, наоборот, энергосистема работает с неполной загрузкой, и, соответственно, тариф более дешевый.

КОРОТКОЙ СТРОКОЙ

В Ростове будет создан агропромышленный парк. Реализация инвестиционного проекта позволит создать более 750 рабочих мест и обеспечить ярославцев качественными продуктами питания. Проект планируется реализовать в течение 10 лет. Его стоимость - 650 млн. руб. Ведутся переговоры о размещении в агропарке производства консервированных овощей, плавленых сыров, разведении рыбы ценных пород, сублимированных ягод и выпуске продукции из мяса кроликов.

Региону выделен третий федеральный транш на строительство моста через Которосль в Ярославле. Он составил 135 млн. руб. Ранее весной и осенью 2017 года Правительство РФ выделило на эти цели 250 и 200 млн. руб. Общая стоимость проекта - 642. млн руб, из них 10% - софинансирование из бюджетов области и города Ярославля. Сейчас на объекте идет сборка металлических конструкций нового моста.

В Тутаевской ЦРБ завершен ремонт эндоскопического отделения. В больнице появилось новое оборудование - ультразвуковой сканер для обследования пациентов с сердечно-сосудистой патологией и передвижной рентгеновский аппарат. Два аппарата искусственной вентиляции легких больница получила также из резерва перинатального центра. Общая стоимость аппаратуры составила порядка 4 млн. руб.

Создан Центр поддержки предпринимательства. Структурное подразделение региональной Корпорации развития малого и среднего предпринимательства начало свою работу в феврале. Значительную часть средств на создание центра регион получит из федерального бюджета. В 2018 году ЦПП планирует организовать и провести не менее 50 образовательных мероприятий по вопросам предпринимательской деятельности, а также оказать порядка двух тысяч консультационных услуг по актуальным для бизнеса темам.

В области проведена первая операция по радикальному излечению сердечных аритмий. Медики работали на оборудовании, закупленном на деньги, выделенные из резервного фонда Президента России Владимира Путина. Комплекс стоимостью 28 млн. руб. включает в себя рентген-аппарат, рентгеновский операционный стол, систему электрофизиологии и навигации. Планируется проводить до 700 операций в год.

Рыбинский "Кванториум" принял участие в российском марафоне открытий шахматных гостиных. Такие гостиные для школьников откроются в 36 регионах. Соглашение между Минобрнауки, Фондом новых форм развития образования и профессиональным шахматным клубом "ПрофЧессКлаб" подписано на инвестиционном форуме в Сочи. В рамках шахматной гостиной дети смогут научиться непростой игре, разобрать интересные партии, решить шахматные задачи.

РАБОТА

(151) **В ООО "Гаврилов-Ямский хлебозавод" требуются: продавец, укладчик хлебобулочных изделий.** Обращаться по тел. 8 (48534) 2-38-56.

(91) **Требуется водитель категории С, Е**. Т. 89610210860, Александр.

(178) **Ищу водителя на УРАЛ-манипулятор. Т. 89109766488.**

(52) **На постоянную работу требуются сварщики, слесари. Т. 89065288661.**

(172) **ООО "Молокозавод Прошенинский" требуется бухгалтер на полный рабочий день. Требования: профильное образование; знание 1С-бухгалтерия. Подробности на собеседовании. Контактный телефон: +7(961)-021-87-89 с 09.00-16.00.**

(136) **В швейный цех на постоянную работу требуются швеи, упаковщики, закройщик, модельер, мастер. Полный соцпакет. График работы с 8.00 до 17.00, перерыв с 12.00 до 13.00, суббота, воскресенье выходной. Доставка на работу а/транспортом предприятия. Адрес: г. Гаврилов-Ям, ул. Труфанова, д. 4. Тел. 89605270755, Александра.**

(152) **На производство бумажной упаковки требуются женщины без в/п. Зарплата от 18 тыс. руб. + премия. Слесарь-ремонтник, з/п от 30 тыс. руб. Т.8-961-025-97-25, звонить в рабочие дни с 9.00 до 16.00.**

(173) **В Компанию Росстрой на постоянную работу требуется менеджер по продажам (окна, двери, потолки), требования: уверенный пользовать ПК, образование не ниже среднего специального, трудолюбие, энергичность, умение работать с людьми, желание работать и зарабатывать. Условия: работа в дружном сплоченном коллективе, полный соцпакет, высокая заработная плата (от 25 тыс.). Тел. 8-920-128-38-27.**

(182) **В компанию "Ростелеком" ТРЕБУЕТСЯ инспектор. Работа в с.Шопша. Обращаться по Тел. 8(4852) 74-40-68, 8-958-862-68-82.**

Реклама (174)

ДИКСИ ПРИГЛАШАЕМ НА РАБОТУ

• КОНТРОЛЕРОВ-КАССИРОВ
• УБОРЩИКОВ (Ц)

ДАВАЙТЕ РАБОТАТЬ ВМЕСТЕ!

МЫ ПРЕДЛАГАЕМ:
- работу рядом с домом
- оформление по ТК РФ
- удобный график работы
- бесплатную униформу
- возможности профессионального и карьерного роста
- бесплатную систему обучения сотрудников

НАШИ ТРЕБОВАНИЯ:
- ориентация на клиента, нацеленность на результат

8-800-250-90-09, 8-910-663-41-77,
job@dixy.ru

Также в любом магазине ДИКСИ можно сразу пройти собеседование с управляющим магазином

УСЛУГИ

(164) **Массаж.** Т. 89066385757.

(165) **Ремонт квартир, домов.** Т. 89605348115.

(145) **Ремонт компьютеров и ноутбуков с гарантией. Недорого**. Т. 89605399751.

(138) **Проведение юбилеев, недорого.** Т. 89066388374.

(1754) **Колодцы! Чистка и ремонт. Консультации и выезд мастера бесплатно.** Т. 89806617235.

(1632) **Кран-манипулятор, эвакуатор.** Т. 89056332848.

Грузоперевозки - газель фургон, 4 м. Т. 8-903-638-93-73.

Бесплатно вывезем старую (сломанную) быт.технику: холод., шв.маш., стир. маш. и т.д. (только по городу). Т. 8-910-979-25-21.

(1526) **Копка колодцев, установка и ремонт станций водоснабжения, услуги сантехника.** Т. 89159886596.

(11) **Ремонт имп. стир. машин. На дому. Гарантия. Тел. 8-915-983-52-48.**

(1660) **АРЕНДА СТРОИТЕЛЬНОЙ ТЕХНИКИ: фронтальный погрузчик, 5 м³; экскаватор-погрузчик, 0,2-1,2 м³; кран манипулятор г/п 10 т, кузов 9,5 м, автовышка на базе манипулятора, 20 м; грузовик 25м³, автомиксер 4 м³. Работаем по Ярославской обл. по наличному и безналичному расчету. Тел. 8-915-999-37-97, 8-913-307-79-99.**

УСЛУГИ САНТЕХНИКА. Т. 8-910-968-84-37. (79)

КОЛОДЦЫ, КАНАЛИЗАЦИИ В ЗИМНИЙ ПЕРИОД
Тел. 8-960-537-02-19. (77)

Частные канализации. Кольца. Крышки. Установка. Т. 8(910)968-84-37. (78)

(92) **Строительство деревянных домов. Крыши, фундаменты, хоз. постройки. Т. 8-910-966-91-50.**

(34) **Обмен старого "Триколор ТВ". Официальный представитель "Триколор ТВ" в Гаврилов-Яме и Гаврилов-Ямском районе. Т. 89092810506.**

(55) **Отделка квартир и ванных комнат, ремонт сантехники. Т.89109669150.**

Московское юридическое бюро "Главная Дорога".
Представительство по Ярославской области. Возврат водительских удостоверений в судебном порядке. Без пересдачи теории. Официально. Тел. 8-800-200-1401; (29)

ООО "СОХРАНЯЯ НАСЛЕДИЕ"

28.02 - в 19.40, кинотеатр РИО, фильм "Лед". **08.03** - подарок для женщин, шоу Владимира Винокура. **09.03** - Кострома-Красное "Ювелирная грань". **16.03** - Балет "1000 и одна ночь". **30.03** - ансамбль "Песняры". **03 и 24 марта** - Иваново, Макстекстиль, бесплатно.

Дешевые путевки в Крым, раннее бронирование.

Приглашаем на вечерние спектакли в музей Локалова (по заявке). Тел. 2-03-60, 89036905584, ул.Советская, 1. (180)

ПРОДАЖА

(157) **Продам а/м Деу Матиз, 2005 г.в., дв. 1 л., ГУР, + летняя резина, кондиционер, ц/з. Недорого.** Т. 89611612837.

(163) **Продам 1-к. кв., кирп. дом, 2 эт., сделан ремонт или обменяю на большую с доплатой.** Т. 8-960-541-61-54.

(167) **Продается картофель кр. Галла, Венета, Жуковский, сетка 40 кг - 600 р.; Белороза 40 кг - 1200 р.; семенной - 600 р.-1200 р. сетка, мелкий - 150 р. сетка. Ростовский р-н,** тел. 8-905-631-58-79.

(169) **Продаю петухов цв., молоко на дом.** Т. 89108142781.

(170) **Продаю однозарядное охотн. ружье, газовый пистолет.** Т. 89109787138.

(171) **Комбикорм дешево.** Т. 89109797241.

(139) **Продаю половину дома, пр. газ. Требуется рабочий для очистки снега с крыши 2-метр. высоты.** Тел. 9159880289, 2-10-91, после 18 ч.

Продам кресло-качалку, сост. отл. Т. 8-915-993-91-85.

(142) **Продается 2-комн. квартира, 3 эт., ул. Патова, 12.** Тел. 8-910-962-03-29.

(144) **Продам 2-ком. кв., Юбилейный пр., 2 эт.** Т. 89109765272, 89158105963.

(101) **Продаю 3-ком. кв-ру, 2/5 кирп. д.** Т. 9108293985.

(103) **Продаю комнату в ком. квартире, в центре.** Т. 8-980-701-84-94.

(108) **Продам гараж на Ставот. дороге.** Т. 89109638076.

(115) **Продам 4-комн. кв. пл. 103,9 кв. м, ул. Кирова, 10.** Т. 89109730533.

(80) **Продам 2-ком. кв. ул. Комарова, 3, 2/3.** Т. 89159617702.

(82) **Продам 2-комн.кв., Юбилейный проезд, д.1.** Т. 2-10-07, 89806583841.

(86) **Продается 2-ком. квартира с ремонтом, ул. Спортивная, 13.** Т. 89109702122.

(96) **Продам комнату. Центр.** Т. 89206558661.

(35) **Продам 1-ком. кв. в центре, с дорогим кухонным гарнитуром. Торг**. Т. 89622031297.

(46) **Продам 2-к. кв., 1 эт., инд. отоп., ул. Пирогова, д. 4.** Т. 8-960-535-97-82.

(1776) **Продам дом.** Т. 89806534913.

(1661) **Продам зерно - 11 р./кг, комбикорм - 14 р./кг. Бесплатная доставка свыше 1 т.** Т. 8-915-999-37-97.

(183) **Продается 1-ком. кв-ра, 4 эт., Кирова, 15.** Т. 8-920-650-45-68.

(185) **Продам современную прихожую, размер 156 см.** Т. 89201127730.

(100) **Продается картофель: Винета - 16 р./кг, Белароза - 20 р./кг. Мелкая - сетка - 40 кг - 150 р. Ростов. Тел. 8-962-202-22-58.**

Пласт Модерн
ИВАНОВСКИЕ ОКНА
Остекление балкона - **25 000 руб.**
Окно 1300 на 1400 (под ключ) - **13 000 руб.**
Натяжные потолки.
Ремонтные, отделочные, строительные работы, конструкции из гипсокартона.
У нас работают мастера с большим опытом от 15 лет.
В феврале действует скидка для пенсионеров 10%.
Мы находимся по адресу:
г. Гаврилов-Ям, ул. Менжинского, 61
(здание магазина "Виктория").
Кон. Телефон: 8-980-705-92-34. (154)

Комбикорма и зерно на Труфанова. Т. 8-960-540-65-25. (135)

(110) **ДРОВА. Т. 8-906-636-13-66.**

СЛУХОВЫЕ АППАРАТЫ
по старым ценам от 5000 до 30000 руб.
СДАЙ СТАРЫЙ АППАРАТ - получи СКИДКУ до 2000 руб.*
РАССРОЧКА до 6 месяцев.** ВЫЗОВ СПЕЦИАЛИСТА тел. 8-912-85-25-719
АППАРАТЫ с КОМПЬЮТЕРНОЙ НАСТРОЙКОЙ.
ВНУТРИУШНЫЕ АППАРАТЫ.
2 марта с 10.00 до 11.00
ДК "Текстильщик",
ул. Клубная, 1 (Гаврилов Ям)
ИМЕЮТСЯ ПРОТИВОПОКАЗАНИЯ. ПРОКОНСУЛЬТИРУЙТЕСЬ СО СПЕЦИАЛИСТОМ
*Подробности уточняйте у продавца или по телефону **Рассрочку предоставляет ИП Шамгунова С.Р.
Реклама (175)

(39) **Навоз. Перегной. Земля. Т. 89109767029.**

(40) **Песок. Щебень. ПГС. Отсев. Грунт. Т. 89109767029.**

(41) **Дрова. Т. 89109767029.**

ЗАВОД ГОТОВЫХ ТЕПЛИЦ
КОНСТРУИРОВАНИЕ - ПРОИЗВОДСТВО - УСТАНОВКА
ПОЛУЧИТЕ ДВА ПОДАРКА!*
Парник длиной 4 метра к теплице в подарок!*
Два дополнительных усиления!*
ПРОЧНЫЕ ТЕПЛИЦЫ ОТ 9499 руб.
Усиленное крепление поликарбоната:саморез + оцинкованная лента.
Оцинкованная квадратная труба.
Быстрая сборка.
ДОСТАВКА ДО ДОМА
8-910-973-52-43
8-910-973-52-44
www.zavodteplic.ru
*При покупке теплицы «Основа», «Капелька 25х25» или «Рублевская 25х25». Количество подарков ограничено. Подробнее на сайте и по телефонам.
Реклама (74)

(159) **1 марта в 13.20 г. Гаврилов-Ям у м-на "Мебель" состоится распродажа кур-молодок и несушек (рыжие и белые, привитые), с. Великое в 14.10, с. Заячий-Холм в 15.20. Т. 89051562249.**

(155) **Дрова колотые. Т. 8-920-127-76-78.**

РАЗНОЕ

(158) **Покупаем авто, мото технику в любом состоянии.** Т. 8-915-992-74-43.

(161) **Сдаю 1-ком. кв-ру. Центр.** Т. 89605323877.

(162) **Сдам 2-комн. квартиру.** Т. 89806575890.

(179) **Сдам 2-ком. кв. русской семье.** Т. 89038283343.

(181) **Сдаю на длительный срок квартиру звоните.** Тел. +79807404289

(128) **Сдается в аренду помещение 64 кв. м в центре, газ. отоп. Т. 89065267094.**

ЗНАКОМСТВА

(140) **Мужчина, 43/170/70, познакомится с женщиной для создания семьи.** Т. 89056316094, Максим.

(177) **Владимир, 36/185/70 познакомлюсь с женщиной 35-40 лет, для совместного проживания.** Т. 8-905-630-62-69.

ЗООПРИЮТ

(184) **Отдам в добрые руки двух кошечек. Одна - дымчатая, лапки белые, другая - пятнистая, пятна дымчатые, белые, светло рыжие. Обе стерилизованы. Т. 89159668352.**

Гаврилов-Ямский ВЕСТНИК
Районная массовая газета, г. Гаврилов-Ям, Ярославской области
Учредитель – администрация Гаврилов-Ямского муниципального района

ПРАЗДНИК ПРОШЕЛ - ПРАЗДНИК ОСТАЛСЯ

МАСЛЕНИЧНЫЕ БЛИНЫ ОТ ГЛАВЫ

В Гаврилов-Яме широкую масленицу отметили весело и хлебосольно, с большим колличеством развлечений и угощений. И если на главной площади Гаврилов-Яма - Советской - программа не меняется в течение многих лет, то на других площадках города креативили по полной. В музее ямщика, например, вспомнив забавы предков, катали с горы объятые пламенем колеса, а на центральном рынке постарались от души угостить земляков, устроив настоящее блинное шоу. И даже организовали соревнование между кулинарами, причем не профессионалами, а любителями, чтобы доказать: побаловать себя изысканными яствами может каждый, было бы желание.

- Сейчас очень модно устраивать детские праздники с угощениями, а вместо чипсов и других "химических" продуктов можно украшать стол блинами, рецепты которых мы и предлагаем сегодня, - поделилась задумкой мастер производственного обучения Гаврилов-Ямского политехнического колледжа А.М. Таланина. - Вот совенок, сороконожка, гном - просто и очень красиво. Уверена, что детям и их маленьким гостям понравится.

И хотя состязались между собой будущие повара - студенты политехнического колледжа, все же профессиональных навыков у них еще недостаточно много. А вот фантазии в избытке, а потому приготовленные юными кулинарами блюда не только дразнили обоняние вкуснейшими запахами, но и радовали глаз изысканностью сервировки. Тут вам и патриотический блиндаж из бревен-блинов, и даже блинный наряд для куклы, и всевозможные пирожные. В общем, глаза разбегались, глядя на всю эту красоту, а руки сами собой тянулись взять и что-нибудь попробовать. И, надо сказать, что по вкусу творения юных мастеров ничуть не уступали их внешнему виду. И публика лакомилась от души.

Кстати, победителями состязания поваров-любителей, по мнению экспертов-профессионалов, стали действительно любители - семья Антоновых. И хотя Елена Александровна является преподавателем политехнического колледжа, но преподает она литературу - просто человек очень талантливый. И талантливый во многом. Как, впрочем, и все остальные призеры, получившие за свои кулинарные шедевры соответствующие подарки - электрические блинницы.

Именно блинницы стали главными действующими лицами следующего конкурса - по скоростному выпеканию блинов, где участникам нужно было за 10 минут выдать на-гора максимальное количество румяных символов масленицы. И открыл состязания Глава района В.И. Серебряков. А пока он осваивал непривычный для обывателя агрегат, услышал массу ценных советов, как сделать это лучше:

- Масла не жалейте!

- Слой теста должен быть тоньше!

- Лопаточкой его надо разровнять!

Хотя, честно говоря, в советах Владимир Иванович не нуждался, ведь выпечка блинов для него, оказывается, дело привычное.

- Когда дети были маленькие, мы пекли их достаточно часто, - признался В.И. Серебряков, - причем у меня блины получались даже лучше, чем у жены.

- А сами с чем блины любите?

- Со сгущенкой.

Ну, а потом, в борьбу вступили и сами зрители. И желающих блеснуть своими кулинарными навыками набралось довольно много, ведь сражаться было за что, ибо победителя ожидал главный приз - тоже "обжорный", как и положено в объедальную масленичную субботу - молочный поросенок, который в итоге достался Елене Ясниковой. Причем готовили его прямо здесь же, на ярмарке, которая изобиловала всякимразным съестным товаром: не только блинами, но и шашлыками, и даже горячим глинтвейном. Ими угощал публику один из главных спонсоров праздника - ярославский ресторан "Ванильное небо", который, кстати, предоставил и главный приз.

Масленичные гулянья - уже второе совместное мероприятие районного Центра народного творчества и нового руководства рынка. И снова народ веселился от души, как и предписывают народные традиции, коих организаторы придерживаются в обязательном порядке.

- Раньше ведь именно рынок был местом массовых гуляний, своеобразной ярмаркой, где люди не только продуктами закупались, но и веселились, - пояснила специалист Центра С.В. Грибова. - Вот и мы решили организовать нечто подобное.

И действительно, все, кто заглянул в субботу на "Ямскую ярмарку", повеселились и наелись вдоволь и остались весьма довольны, как, в общем-то, и должно быть на этом одном из самых любимых в народе праздников. Ведь уже с понедельника, с началом великого поста, будет не до веселья.

Татьяна Киселева.

ВНИМАНИЕ!

О ПЕРЕНОСЕ ДАТЫ ПРАЗДНОВАНИЯ ДНЯ ГОРОДА

Уважаемые гарилов-ямцы!

18 марта администрация городского поселения Гаврилов-Ям организует для жителей города опрос по выбору даты празднования дня города: проводить его 28 июля, приурочив к 26 июля - дню празднования Собора Архангела Гавриила - небесного покровителя Гаврилов-Яма, или же как и раньше 18 августа.

День города обычно проводился в конце августа совместно с Днем авиации и воздушного флота России - профессиональным праздником градообразующего предприятия ОАО ГМЗ "Агат". Прихожане Никольского храма города Гаврилов-Яма и настоятель протоиерей Андрей Савенков обратились к Главе города с просьбой перенести празднование Дня города, т.к. его дата выпадает на Успенский пост. В адрес Главы городского поселения поступило письмо следующего содержания:

"Праздновать День города в Гаврилов-Яме стало уже традицией. Дату его проведения каждый год определяет руководство, и она неизменно совпадает с днями Успенского поста, который продолжается всего две недели - от 14 до 28 августа. Мы считаем, что это проявление некоторого неуважения к традициям предков, которые с большим почтением относились к Божией Матери, всегда просили Ее заступничества в больших и малых делах, перед судьбоносными сражениями. И Она никогда не оставляла мольбы без ответа. Все, в том числе и видные государственные мужи, известные российские полководцы, проявляли это почтение. Разве они были глупее нас, что так поступали? Не они ли нам оставили в наследство славную Россию, частичкой которой является и наш край? А что же мы так стали дерзки, так непочтительны? Но, к счастью, не все. Нами проанализированы даты подобных торжеств по большинству городов России и оказалось, что только в 12 -ти, из почти 150, "гуляют" Дни свои в период постов. В их числе сибирские города Барнаул и Абакан, Выборг и ближняя к нам Кострома. Как им там живется, трудно сказать тому, кто в них не был, а вот про Донецк и Прокопьевск теперь уж кто не знает: как "медово" сейчас шахтерам, что составляют значительную часть населения этих городов. А ведь веселились они в дни Успенского поста, как и мы. Может, все-таки перестанем это делать, не будем искушать судьбу? И не только ведь верующих это касается, а всех.

Уважаемый Александр Николаевич, если мы будем услышаны, и дату празднования Дня нашего города выведут за пределы Успенского поста, то это будет большое благо для нашего города, где уже одно градообразующее предприятие развалилось и другое теперь мало что делает для города. А тратить из года в год деньги на шумное торжество, когда у нас не установлено даже маленького бюста или памятной доски основателю города купцу Локалову, кажется нам не очень приличным. Мы до сих пор пользуемся его имуществом, а как благодарим? А отпраздновать все достойно могли, например, 26 июля: в этот день празднуется Собор Архангела Гавриила, у которого просим небесного покрова для города , и совсем рядом с Днем крещения Руси - ныне государственного праздника. И не пост это. Все было бы правильно.

С почтением и надеждой, нижеподписавшиеся жители города: всего 257 подписей."

Администрация городского поселения Гаврилов-Ям надеется, что жители активно выразят свою позицию по данному вопросу, и решение будет принято легитимно.

Бюллетень для голосования будет выдаваться вместе с бюллетенем по проекту "Решаем вместе" без дополнительных регистрационных действий и опускаться жителями в урну для голосования по проекту "Решаем вместе".

А. Тощигин,
Глава городского поселения Гаврилов-Ям.

ВАЖНО!

ЗАПЛАТИ ЗАДОЛЖЕННОСТЬ ПО ИМУЩЕСТВЕННЫМ НАЛОГАМ

В связи с истечением 1 декабря 2017 года срока уплаты транспортного и зе-мельного налогов и налога на имущество физических лиц Межрайонная ИФНС России №2 по Ярославской области применяет меры принудительного взыска-ния:

- взыскание денежных средств с расчетных счетов должника;

- удержание задолженности из заработной платы (пенсии) и иных периодических выплат налогоплательщика;

- арест имущества должника на основании постановления службы судебных приставов:

- ограничение выезда за пределы Российской Федерации;

- ограничение права на регистрацию (снятия с регистрации) имущества.

У налогоплательщиков, не исполнивших обязанность по уплате имущественных налогов, есть возможность СРОЧНО погасить имеющуюся задолженность и избежать мер принудительного взыскания.

Межрайонная ИФНС России №2
по Ярославской области.

Пятница 2 марта

ПЕРВЫЙ КАНАЛ

5.00 "Доброе утро".9.00, 12.00, 15.00, 18.00 "Новости".9.15 "Контрольная закупка".9.50 "Жить здорово!" (12+).10.55, 3.50 "Модный приговор".12.15, 17.00, 18.25 "Время покажет" (16+).15.15 "Давай поженимся!" (16+).16.00, 4.50 "Мужское/Женское".18.50 "Человек и закон" (16+).19.55 "Поле чудес" (16+).21.00 "Время".21.30 "Голос. Дети".23.20 "Вечерний Ургант" (16+).0.15 Д/ф "Queen" (16+).1.30 Х/ф "МЫС СТРАХА" (16+).

РОССИЯ 1

5.00, 9.15 "Утро России".9.00, 11.00, 14.00, 17.00, 20.00 Вести.9.50 "О самом главном" (12+).11.40, 14.40, 17.40, 20.45 Местное время. Вести.12.00 "Судьба человека с Борисом Корчевниковым" (12+).13.00, 19.00 "60 Минут" (12+).15.00 Т/с "ТАЙНЫ СЛЕДСТВИЯ" (12+).18.00 "Андрей Малахов. Прямой эфир" (16+).21.00 "Петросян-шоу" (16+).23.25 Х/ф "БЕРЕГА" (12+).

НТВ

5.00, 6.05 Т/с "СУПРУГИ" (16+).6.00, 10.00, 13.00, 16.00, 19.00 Сегодня.7.00 "Деловое утро НТВ" (12+).9.00 Т/с "МУХТАР. НОВЫЙ СЛЕД" (16+).10.25 Т/с "УЛИЦЫ РАЗБИТЫХ ФОНАРЕЙ" (16+).13.25 Обзор ЧП.14.00, 1.20 "Место встречи" (16+).16.30 ЧП. Расследование (16+).17.00, 19.40 Т/с "ВЫСОКИЕ СТАВКИ" (16+).21.35 Т/с "ПО ТУ СТОРОНУ СМЕРТИ" (16+).23.45 "Захар Прилепин. Уроки русского" (12+).0.25 "Мы и наука. Наука и мы" (12+).3.20 "Поедем, поедим!" (0+).4.05 Т/с "ЧАС ВОЛКОВА" (16+).

5 КАНАЛ ПЕТЕРБУРГ

5.00, 9.00, 13.00 "Известия".5.10, 13.25 Т/с "УЛИЦЫ РАЗБИТЫХ ФОНАРЕЙ-3" (16+).9.25 Т/с "ДЕСАНТУРА" (16+).17.15 Т/с "СЛЕД" (16+).1.05 Т/с "ДЕТЕКТИВЫ" (16+).

Городской Телеканал

6.05, 8.05 "Утренний фреш" (12+).6.45, 7.45, 8.45, 19.00, 21.30 "Новости".7.05, 9.15, 21.05, 1.15, 4.00 "Самое яркое" (16+).9.05, 14.50, 19.30 "То, что нужно" (12+).9.30 "Среда обитания" (16+).10.20 "Вкусно 360" (12+).11.10 "Хороший врач" (12+).12.00, 5.00 "Большие новости".13.00 Т/с "ДАША ВАСИЛЬЕВА. ЛЮБИТЕЛЬНИЦА ЧАСТНОГО СЫСКА 2" (16+).15.00, 2.20 "Все просто!" (12+).15.20 "Шестое чувство" (12+).16.20 "Растем вместе" (6+).17.10 Т/с "МАРЬИНА РОЩА" (16+).19.40 Х/ф "ОРЁЛ И РЕШКА" (12+).22.00 Т/с "СЫН ЗА ОТЦА" (16+).23.45 Х/ф "НА ГЛУБИНЕ 6 ФУТОВ" (16+).3.15 "4дшоу" (16+).

Первый Ярославский

6.30, 8.00, 12.00, 14.00, 16.00, 0.00 "День в событиях" (16+).7.00 "Первая студия" (16+).8.30 "Утро в Ярославской области" (16+).9.00, 10.00, 11.00 "Новости" (16+).9.10 Мультфильм (6+).9.40, 12.40, 16.10, 23.40, 1.40 "Отличный выбор" (16+).10.10, 11.10 Т/с "ДЖАМАЙКА" (12+).12.25, 14.20, 19.30, 22.05, 0.30 "Оперативное вещание" (16+).13.00 "В мире еды" (16+).14.30 "Люди РФ, Россия" (12+).15.00 Т/с "НЕЖНОЕ ЧУДОВИЩЕ" (12+).16.30 Х/ф "НИКТО НЕ ЗАМЕНИТ ТЕБЯ" (12+).18.15, 21.15 "В тему" (16+).18.30, 20.30, 23.30, 1.30 "Другие новости" (16+).18.50 "Патруль 76" (16+).19.00, 21.30 "День в событиях. Главные новости пятницы" (16+).19.45, 22.15 "Очкарики с большой дороги" (6+).20.00, 20.45 Т/с "БРАТЬЯ ДЕТЕКТИВЫ" (16+).22.30 Т/с "ЗАЩИТА" (16+).0.40 "Династия" (12+).

РОССИЯ К

6.30, 7.00, 7.30, 8.00, 10.00, 15.00, 19.30, 23.10 "Новости культуры".6.35 "Легенды мирового кино". Геннадий Шпаликов.7.05 "Пешком...". Москва - Дмитров.7.35 "Правила жизни".8.10 Т/с "ДИККЕНСИАНА".9.10 "Рэгтайм, или Разорванное время".9.40 "Главная роль".10.20 Х/ф "НАСРЕДДИН В БУХАРЕ".12.00 Д/ф "Липарские острова. Красота из огня и ветра".12.15 Д/ф "Путешествие из Дома на набережной".12.55 "Энигма. Юлия Лежнева".13.40 Д/ф "Китай. Сокровища нефритовой империи".14.30 Д/с "Императорский портрет".15.10 Берлинский филармонический оркестр. "Чешская ночь" в Вальдбюне.16.10 "Письма из провинции".16.40 Д/с "Дело №. Предпарламент 17 года".17.10 Х/ф "ЗЕЛЕНЫЙ ФУРГОН".19.45 "Смехоностальгия".20.20 "Линия жизни".21.10 Х/ф "ВЕЛИКИЙ САМОЗВАНЕЦ".23.30 "2 Верник 2".0.15 Х/ф "ТАЙНА "ЧЕРНЫХ ДРОЗДОВ".1.50 "Искатели".2.35 Мультфильм.

МАТЧ ТВ

6.30 "Заклятые соперники" (12+).7.00, 11.50, 14.25, 16.35, 20.40, 21.45 Новости.7.05, 11.55, 16.40, 21.55, 0.00 "Все на Матч!".8.50 Баскетбол. Евролига (0+).10.50 "Тотальный футбол" (12+).12.25 Смешанные единоборства. UFC. Джереми Стивенс против Джоша Эмметта. Тиша Торрес против Джессики Андраде. Трансляция из США (16+).14.30 Профессиональный бокс (16+).16.15 "Десятка!" (16+).17.10 "Александр Зинченко" (12+).17.40 Футбол. Чемпионат Англии. "Арсенал" - "Манчестер Сити" (0+).19.40 "Все на футбол!" Афиша (12+).20.45 Реальный спорт. КХЛ или РФПЛ?.21.15 "Арбитры. Live" (12+).22.30 Смешанные единоборства. Fight Nights. Ясубей Эномото против Шамиля Амирова. Томаш Дэк против Шарамазана Чупанова. Прямая трансляция из Словакии (16+).0.30 Смешанные единоборства. Fight Nights. Магомедсайгид Алибеков против Ахмеда Алиева. Марина Мохнаткина против Лианы Джоджуа. Трансляция из Москвы (16+).2.00 Смешанные единоборства. UFC. Дональд Серроне против Янси Медейроса. Деррик Льюис против Марчина Тыбуры. Трансляция из США (16+).4.05 Классика UFC. Тяжеловесы (16+).5.00 Смешанные единоборства. Bellator. Даррион Колдуэлл против Леандро Иго. Джо Уоррен против Джо Таймангло. Прямая трансляция из США (16+).

"ЦЕНТР"

6.00 "Настроение".8.10 "Выборы- 2018 г" (12+).8.30 Х/ф "ВЛЮБЛЕН ПО СОБСТВЕННОМУ ЖЕЛАНИЮ".10.20, 11.50 Х/ф "ТИХИЕ ЛЮДИ" (12+).11.30, 14.30, 22.00 События.14.50 Город новостей.15.10 Х/ф "ДЕЛО РУМЯНЦЕВА".17.15 Х/ф "ПОМОЩНИЦА" (12+).19.30 "В центре событий".20.40 "Красный проект" (16+).22.30 "Жена. История любви" (16+).0.00 Д/ф "Ирина Купченко. Без свидетелей" (12+).0.55 Х/ф "ПУТЕШЕСТВИЕ ВО ВЛЮБЛЁННОСТЬ" (16+).3.00 "Петровка, 38" (16+).3.15 Т/с "ВЕРА" (16+).5.05 "Осторожно, мошенники!" (16+).

ТВ3

6.00 Мультфильм (0+).9.30, 17.35 Т/с "СЛЕПАЯ" (12+).10.30, 16.00 Т/с "ГАДАЛКА" (12+).11.30 "Не ври мне" (12+).13.30 "Охотники за привидениями" (16+).15.00 "Мистические истории" (16+).18.00 "Дневник экстрасенса с Фатимой Хадуевой. Молодой ученик" (16+).19.00 "Человек-невидимка" (12+).20.00 Х/ф "ДРУГОЙ МИР. ВОЙНЫ КРОВИ" (16+).21.45 Х/ф "МРАЧНЫЕ ТЕНИ" (12+).0.00 Х/ф "КОРАБЛЬ-ПРИЗРАК" (16+).1.45 Т/с "СЕКРЕТНЫЕ МАТЕРИАЛЫ - 2018" (16+).2.45 Х/ф "ДЕНЬ КОНЦА СВЕТА" (16+).4.30 Д/с "Тайные знаки" (12+).

ТНТ

6.00 "ТНТ. Best" (16+).9.00, 23.00 "Дом 2" (16+).10.15 "Дом-2. Остров любви" (16+).11.30 "Большой завтрак" (16+).12.00 Т/с "САШАТАНЯ" (16+).14.30 Т/с "ИНТЕРНЫ" (16+).20.00 "Love is" (16+).21.00 "Комеди Клаб" (16+).22.00 "Comedy баттл" (16+).1.00 "Такое кино!" (16+).1.35 Х/ф "27 СВАДЕБ" (16+).3.55 "Импровизация" (16+).4.55 "Comedy Woman" (16+).

ДОМАШНИЙ

5.15, 7.30, 18.00, 22.45 "6 кадров" (16+).5.30 "Джейми: обед за 30 минут" (16+).6.30 Т/с "ПОНЯТЬ. ПРОСТИТЬ" (16+).8.00 "По делам несовершеннолетних" (16+).10.00 Х/ф "НИНА" (16+).19.00 Х/ф "КОГДА НА ЮГ УЛЕТЯТ ЖУРАВЛИ..." (16+).0.30 Х/ф "СТРАХОВОЙ СЛУЧАЙ" (16+).2.20 Д/с "Предсказания: 2018" (16+).4.20 "Рублёво-Бирюлёво" (16+).

Суббота 3 марта

ПЕРВЫЙ КАНАЛ

6.00, 10.00, 12.00, 15.00, 18.00 "Новости".6.10 Х/ф "ОДИНОКАЯ ЖЕНЩИНА ЖЕЛАЕТ ПОЗНАКОМИТЬСЯ" (12+).8.00 "Играй, гармонь любимая!" (12+).8.50 "Смешарики. Новые приключения".9.00 "Умницы и умники" (12+).9.45 "Слово пастыря".10.15 Д/ф "Слава и одиночество".11.10, 12.15 "К юбилею Вячеслава Зайцева. Праздничное шоу".13.10 Х/ф "МИМИНО" (12+).15.15 Концерт, посвященный 75-летию Муслима Магомаева.16.55 "Муслим Магомаев. Нет солнца без тебя.." (16+).18.10 Х/ф "ОПЕРАЦИЯ "Ы" И ДРУГИЕ ПРИКЛЮЧЕНИЯ ШУРИКА" (12+).19.55, 21.20 "Сегодня вечером" (16+).21.00 "Время".23.00 "Муслим Магомаев. Ты моя мелодия".0.50 Х/ф "ОВЕЧКА ДОЛЛИ БЫЛА ЗЛАЯ И РАНО УМЕРЛА" (12+).3.05 Х/ф "ЧЕЛОВЕК В КРАСНОМ БОТИНКЕ" (16+).

РОССИЯ 1

4.40 Т/с "СРОЧНО В НОМЕР!" (12+).6.35 "Мульт утро".7.10 "Живые истории".8.00, 11.20 Местное время. Вести.8.20 Россия. Местное время (12+).9.20 "Сто к одному".10.10 "Пятеро на одного".11.00 Вести.11.40 "Юмор! Юмор! Юмор!!!" (16+).14.00 Х/ф "И В ГОРЕ, И В РАДОСТИ" (12+).18.00 "Привет, Андрей!" (12+).20.00 Вести в субботу.21.00 Х/ф "ЗЛОУМЫШЛЕННИЦА" (12+).0.55 Х/ф "ШЕСТЬ СОТОК СЧАСТЬЯ" (12+).2.55 Т/с "ЛИЧНОЕ ДЕЛО" (16+).

НТВ

5.05 "Таинственная Россия" (16+).6.00 "Звезды сошлись" (16+).7.25 "Смотр" (0+).8.00, 10.00, 16.00 Сегодня.8.20 "Их нравы" (0+).8.40 "Готовим" (0+).9.15 "Кто в доме хозяин?" (16+).10.20 "Главная дорога" (16+).11.00 "Еда живая и мёртвая" (12+).12.00 "Квартирный вопрос" (0+).13.05 "Поедем, поедим!" (0+).14.00 "Жди меня" (12+).15.05 "Своя игра" (0+).16.20 "Однажды..." (16+).17.00 "Секрет на миллион" (16+).19.00 "Центральное телевидение".20.00 "Ты супер!" (6+).22.30 "Брэйн ринг" (12+).23.30 "Международная пилорама" (18+).0.30 "Квартирник НТВ у Маргулиса" (16+).1.40 Х/ф "ПОЦЕЛУЙ В ГОЛОВУ" (16+).4.00 Т/с "ЧАС ВОЛКОВА" (16+).

5 КАНАЛ ПЕТЕРБУРГ

5.00 Мультфильмы (0+).9.00, 0.00 "Известия".9.15 Т/с "СЛЕД" (16+).0.55 Х/ф "БЫВШИХ НЕ БЫВАЕТ" (16+).

Городской Телеканал

6.00, 7.00, 9.15, 1.50, 4.00 "Самое яркое" (16+).6.30, 7.30, 8.30 "Новости".8.00 "Утренний фреш" (12+).9.00 "Магистраль" (12+).9.50 "То, что нужно" (12+).10.00 "Среда обитания" (16+).10.55 Х/ф "ОРЁЛ И РЕШКА" (12+).12.20 Х/ф "ПОСЛЕДНЕЕ ДЕЛО ВАРЁНОГО" (16+).13.40 Х/ф "ПРОЩАЙТЕ, ДОКТОР ФРЕЙД" (16+).15.30 "Шестое чувство" (12+).16.30 Т/с "ДВОЕ ИЗ ЛАРЦА-2" (16+).20.00 "Хук с право" (12+).20.30 Х/ф "ВСТРЕЧНАЯ ПОЛОСА" (16+).0.15 Х/ф "ЛЮБОЙ ЦЕНОЙ" (16+).2.30 "Все просто!" (12+).5.00 "Будни".

Первый Ярославский

8.00 "Наши дети" (12+).8.30, 11.30 Мультфильм (6+).9.00, 14.00 "Будьте здоровы" (16+).9.30 "Патруль 76" (16+).9.40, 14.30, 1.10 "Отличный выбор" (16+).10.00, 20.00 "День в событиях" (16+).10.30, 20.50 "В тему" (16+).10.45 "Очкарики с большой дороги" (6+).11.00 "Ты лучше всех" (16+).12.00 Х/ф "ПРИКЛЮЧЕНИЯ МАЛЕНЬКИХ ИТАЛЬЯНЦЕВ" (6+).15.00 "Рыцари советского кино" (12+).16.00 "1/4 финала Конференций "Запад". КХЛ. Игра с участием ХК "Локомотив" (Ярославль)" (6+).21.00 Х/ф "СТОУН" (16+).23.00 Х/ф "ПОХОРОНИТЕ МЕНЯ ЗА ПЛИНТУСОМ" (16+).

РОССИЯ К

6.30 "Библейский сюжет".7.05 Х/ф "ЗЕЛЕНЫЙ ФУРГОН".9.25, 2.30 Мультфильм.9.55 Д/с "Святыни Кремля".10.25 "Обыкновенный концерт с Эдуардом Эфировым".10.55 Х/ф "ТАЙНА "ЧЕРНЫХ ДРОЗДОВ".12.30 "Власть факта". "Единая Корея".13.10 Д/ф "Птицы, которые летают не отрываясь от земли".14.05 Миша Майский и Государственный камерный оркестр "Виртуозы Москвы".15.35 Х/ф "ЦИРК".16.55 "Игра в бисер" с Игорем Волгиным. "Рэй Брэдбери. "451 градус по Фаренгейту".17.35, 1.25 Д/ф "Музеи Ватикана. Между небом и землей".18.40 "Искатели".19.30 Х/ф "БЕЗ СВИДЕТЕЛЕЙ".21.00 "Агора".22.00 Х/ф "МАЛЬЧИКИ + ДЕВОЧКИ =".23.30 Д/ф "Роллинг Стоунз. Ураган перекрестного огня".

МАТЧ ТВ

6.30 Смешанные единоборства. Bellator. Даррион Колдуэлл против Леандро Иго. Джо Уоррен против Джо Таймангло. Прямая трансляция из США (16+).7.00 UFC Top-10 (16+).7.25, 13.25, 15.55, 0.40 "Все на Матч!".7.55 Х/ф "ОБСУЖДЕНИЮ НЕ ПОДЛЕЖИТ" (16+).9.35 "Арбитры. Live" (12+).10.05, 11.45, 13.15, 15.45, 22.35 Новости.10.15 "Все на футбол!" Афиша (12+).11.15 "Автоинспекция" (12+).11.50 Биатлон. Чемпионат мира среди юниоров.13.55 Фристайл. Кубок мира. Ски-кросс. Трансляция из Миасса (0+).15.15 "Валерий Карпин. Снова тренер" (12+).16.25 ЧРФ. "Зенит" (Санкт-Петербург) - "Амкар" (Пермь). Прямая трансляция.18.25 "Все на футбол!".18.55 ЧРФ. "Краснодар" - "Ростов". Прямая трансляция.20.55 Биатлон. Чемпионат мира среди юниоров (0+).22.40 Футбол. Чемпионат Испании. "Реал" (Мадрид) - "Хетафе". Прямая трансляция.1.05 Конькобежный спорт. Чемпионат мира по спринтерскому многоборью (0+).1.35 Лыжный спорт. Кубок мира (0+).3.35 Реальный спорт. КХЛ или РФПЛ? (12+).4.05 "Комментаторы" (12+).4.25 Д/ф "Когда звучит гонг" (16+).6.00 Смешанные единоборства. UFC. Кристиана Джустино против Яны Куницкой. Стефан Струве против Андрея Арловского. Прямая трансляция из США (16+).

"ЦЕНТР"

5.40 "Марш-бросок" (12+).6.10 "АБВГДейка".6.40 Д/ф "Екатерина Васильева. На что способна любовь" (12+).7.40 "Православная энциклопедия" (6+).8.05 Х/ф "ПОМОЩНИЦА" (12+).10.20, 11.45 Х/ф "ДЕЛО РУМЯНЦЕВА".11.30, 14.30, 23.40 События.12.45, 14.45 Х/ф "Я НИКОГДА НЕ ПЛАЧУ" (12+).17.00 Х/ф "АВАРИЯ" (12+).21.00 "Постскриптум" (16+).22.10 "Право знать!" (16+).23.55 "Право голоса" (16+).3.05 "Хроники московского быта" (12+).3.55 "90-е. Сладкие мальчики" (16+).4.45 "Бессмертие по рецепту" (16+).5.20 "Вся правда" (16+).

ТВ3

6.00 Мультфильм (0+).9.45 М/ф "Делай ноги" (0+).11.45, 0.30 Т/с "ПОТЕРЯННАЯ КОМНАТА" (16+).16.45 Х/ф "МРАЧНЫЕ ТЕНИ" (12+).19.00 Х/ф "ЧАРЛИ И ШОКОЛАДНАЯ ФАБРИКА" (12+).21.15 Х/ф "ДОБРО ПОЖАЛОВАТЬ В ЗОМБИЛЭНД" (16+).23.00 Х/ф "ЗЛОВЕЩИЕ МЕРТВЕЦЫ. АРМИЯ ТЬМЫ" (16+).5.30 Д/с "Тайные знаки" (12+).

ТНТ

6.00, 8.30 "ТНТ. Best" (16+).8.00, 3.20 "ТНТ Music" (16+).9.00 "Агенты 003" (16+).9.30, 23.00 "Дом 2" (16+).10.30 "Дом-2. Остров любви" (16+).11.30, 19.30 "Экстрасенсы. Битва сильнейших" (16+).13.00 Т/с "ОСТРОВ" (16+).17.00 Х/ф "ЖЕНИХ" (12+).19.00 "Экстрасенсы ведут расследование" (16+).21.00 "Песни" (16+).1.00 Х/ф "ТУПОЙ И ЕЩЕ ТУПЕЕ" (16+).3.55 "Импровизация" (16+).4.55 "Comedy Woman" (16+).

ДОМАШНИЙ

5.20, 7.30, 18.00, 23.40 "6 кадров" (16+).5.30 "Джейми: обед за 30 минут" (16+).7.55 Т/с "ПРЕСТУПЛЕНИЯ СТРАСТИ" (16+).8.55 Х/ф "ВАША ОСТАНОВКА, МАДАМ!" (16+).10.50 Х/ф "КАТИНО СЧАСТЬЕ" (16+).14.25 Х/ф "ЛЕКАРСТВО ДЛЯ БАБУШКИ" (16+).19.00 Т/с "ВЕЛИКОЛЕПНЫЙ ВЕК" (16+).0.30 Х/ф "ДЖЕЙН ЭЙР" (16+).3.30 "Рублёво-Бирюлёво" (16+).

Воскресенье 4 марта

ПЕРВЫЙ КАНАЛ

5.10, 6.10 Х/ф "ЗА ДВУМЯ ЗАЙЦАМИ" (12+).6.00, 10.00, 12.00 "Новости".6.45 "Смешарики. Пин-код".8.00 "Часовой" (12+).8.30 "Здоровье" (16+).9.35 "Непутёвые заметки" (12+).10.20 "В гости по утрам".11.20 "Дорогая переДача".12.15 "Теория заговора" (16+).13.20 Х/ф "БЕРЕГИСЬ АВТОМОБИЛЯ" (12+).15.10 "Юбилейный концерт Тамары Гвердцители".17.35 Х/ф "ОПЕРАЦИЯ "Ы" И ДРУГИЕ ПРИКЛЮЧЕНИЯ ШУРИКА" (12+).19.30 "Лучше всех!".21.00 "Воскресное "Время".22.30 "Что? Где? Когда?".23.40 Х/ф "НОРВЕГ" (12+).1.45 Х/ф "ОБРАТНАЯ ТЯГА" (16+).4.20 "Контрольная закупка".

РОССИЯ 1

4.50 Т/с "СРОЧНО В НОМЕР!" (12+).6.45 "Сам себе режиссёр".7.35, 3.25 "Смехопанорама Евгения Петросяна".8.05 "Утренняя почта".8.45 Местное время. Вести. Неделя в городе.9.25 "Сто к одному".10.10 "Когда все дома с Тимуром Кизяковым".11.00 Вести.11.20 "Смеяться разрешается".14.00 Х/ф "СЕМЕЙНОЕ СЧАСТЬЕ" (12+).16.00 Х/ф "МОИ ДОРОГИЕ" (12+).20.00 Вести недели.22.00 "Воскресный вечер с Владимиром Соловьёвым" (12+).0.30 "Дежурный по стране". Михаил Жванецкий.1.30 Т/с "ПРАВО НА ПРАВДУ" (12+).

НТВ

5.00, 1.05 Х/ф "СИЛЬНАЯ" (16+).7.00 "Центральное телевидение" (16+).8.00, 10.00, 16.00 Сегодня.8.20 "Их нравы" (0+).8.40 "Устами младенца" (0+).9.25 "Едим дома" (0+).10.20 "Первая передача" (16+).11.00 "Чудо техники" (12+).11.55 "Дачный ответ" (0+).13.00 "НашПотребНадзор" (16+).14.00 "У нас выигрывают!" (12+).15.05 "Своя игра" (0+).16.20 "Следствие вели.." (16+).18.00 "Новые русские сенсации" (16+).19.00 "Итоги недели" (16+).20.10 "Ты не поверишь!" (16+).21.10 "Звезды сошлись" (16+).23.00 Х/ф "ВЗЛОМ" (16+).3.00 "Советские биографии. Иосиф Сталин" (16+).4.00 Т/с "ЧАС ВОЛКОВА" (16+).

5 КАНАЛ ПЕТЕРБУРГ

5.00 Мультфильмы (0+).8.35 "День ангела" (0+).9.00 "Известия".10.00 "Истории из будущего" (0+).10.50 Д/ф "Моя правда" (12+).11.40 Х/ф "СТРАСТЬ" (16+).13.30 Х/ф "ВСЕ БУДЕТ ХОРОШО" (16+).17.25 Х/ф "ЛУЧШЕ НЕ БЫВАЕТ" (16+).

Городской Телеканал

6.00, 8.30, 19.30, 1.40 "Самое яркое" (16+).8.00 "Утренний фреш" (12+).9.50 "То, что нужно" (12+).10.00 "Среда обитания" (16+).10.55 Х/ф "НА ГЛУБИНЕ 6 ФУТОВ" (16+).12.30 Х/ф "ЛЮБОЙ ЦЕНОЙ" (16+).14.05 Х/ф "12 ЛЕТ РАБСТВА" (16+).16.15 Т/с "ДВОЕ ИЗ ЛАРЦА-2" (16+).20.30 Х/ф "ЗАЩИТА" (16+).0.15 Х/ф "ПО МЛЕЧНОМУ ПУТИ" (16+).2.30, 5.00 "Все просто!" (12+).4.00 "Будни".

8.00, 11.00 "Дорога к храму" (16+).8.30, 9.30 Мультфильм (6+).9.00, 14.00 "Будьте здоровы" (16+).9.40, 14.30, 1.10 "Отличный выбор" (16+).10.00 "День в событиях" (16+).11.30 "Наши любимые животные" (12+).12.00 Х/ф "СТОУН" (16+).15.00 "Наши дети" (12+).16.00 "Ты лучше всех" (16+).16.30 "Патруль 76" (16+).16.40 "1/4 финала Конференций "Запад". КХЛ. Игра с участием ХК "Локомотив" (Ярославль)" (6+).20.00 Х/ф "СЛЕДОПЫТ" (0+).22.00 Х/ф "ОПАСНОЕ ПОГРУЖЕНИЕ" (16+).0.00 "Рыцари советского кино" (12+).

РОССИЯ К

6.30 "Мир Библии".7.05, 0.55 Х/ф "ПУТЕШЕСТВИЕ МИССИС ШЕЛТОН".8.40, 2.30 Мультфильм.9.40 "Обыкновенный концерт с Эдуардом Эфировым".10.10 "Мы - грамотеи!".10.50 Х/ф "БЕЗ СВИДЕТЕЛЕЙ".12.25 "Что делать?".13.10 Д/с "Карамзин. Проверка временем".13.40 Шедевры мирового музыкального театра.16.20 "Пешком...". Москва Солженицына.16.45 "Гений". Телевизионная игра.17.20 "Ближний круг Юрия Бутусова".18.15 Х/ф "ДЕТИ ДОН КИХОТА".19.30 "Новости культуры" с Владиславом Флярковским.20.10 "Романтика романса". Поют актеры театра и кино.21.05 "Белая студия".21.50 Д/с "Архивные тайны".22.20 Х/ф "ТАНГО ЛИБРЕ".0.00 Д/ф "Птицы, которые летают не отрываясь от земли".

МАТЧ ТВ

6.30 Смешанные единоборства. UFC. Кристиана Джустино против Яны Куницкой. Стефан Струве против Андрея Арловского. Прямая трансляция из США (16+).9.00 UFC Top-10 (16+).9.25, 19.30, 0.40 "Все на Матч!".9.55 Фристайл. Кубок мира. Ски-кросс. Прямая трансляция из Миасса.11.25, 13.00, 14.30, 19.25, 21.00, 22.35 Новости.11.30 Сноуборд. Мировой тур. "Grand Prix de Russie". Биг-эйр. Трансляция из Москвы (12+).12.30 "Все на футбол!".13.10 Лыжный спорт. Кубок мира.16.10 Биатлон. Чемпионат мира среди юниоров.17.10 Хоккей. КХЛ. 1/4 финала конференции "Запад". Прямая трансляция.20.00 Биатлон. Чемпионат мира среди юниоров (0+).21.05 "После футбола".22.05 Конькобежный спорт. Чемпионат мира по спринтерскому многоборью (0+).22.40 Футбол. Чемпионат Италии. "Милан" - "Интер". Прямая трансляция.1.05 Х/ф "ОБСУЖДЕНИЮ НЕ ПОДЛЕЖИТ" (16+).2.45 Профессиональный бокс (16+).6.10 "Правила боя" (16+).

ЦЕНТР

5.55 Х/ф "ВЛЮБЛЕН ПО СОБСТВЕННОМУ ЖЕЛАНИЮ".7.40 "Фактор жизни" (12+).8.10 Х/ф "СЕМЬ СТАРИКОВ И ОДНА ДЕВУШКА".9.50 Д/ф "Муслим Магомаев. За всё тебя благодарю" (12+).11.30, 0.00 События.11.45 Х/ф "ПУТЕШЕСТВИЕ ВО ВЛЮБЛЁННОСТЬ" (16+).13.50, 4.45 "Смех с доставкой на дом" (12+).14.30 Московская неделя.15.00 "Прощание. Александр и Ирина Пороховщиковы" (12+).15.55 "Хроники московского быта" (12+).16.45 "90-е. Чёрный юмор" (16+).17.35 Х/ф "ПОЛОВИНКИ НЕВОЗМОЖНОГО" (12+).21.10, 0.15 Х/ф "ДУДОЧКА КРЫСОЛОВА" (16+).1.10 "Петровка, 38" (16+).1.20 Х/ф "ПУЛЯ-ДУРА. ИЗУМРУДНОЕ ДЕЛО АГЕНТА" (16+).

ТВ3

6.00, 5.45 Мультфильм (0+).10.30 Т/с "ГРИММ" (16+).15.00 Х/ф "ЧАРЛИ И ШОКОЛАДНАЯ ФАБРИКА" (12+).17.15 Х/ф "ДРУГОЙ МИР. ВОЙНЫ КРОВИ" (16+).19.00 Х/ф "КОРАБЛЬ-ПРИЗРАК" (16+).20.45 Х/ф "ПОЛТЕРГЕЙСТ" (16+).22.30 Х/ф "ПОСЛЕДНИЕ ДЕВУШКИ" (16+).0.15 Х/ф "ЗЛОВЕЩИЕ МЕРТВЕЦЫ. АРМИЯ ТЬМЫ" (16+).1.45 М/ф "Делай ноги" (0+).3.45 Д/с "Тайные знаки" (12+).

ТНТ

6.00 "ТНТ. Best" (16+).9.00, 23.00 "Дом 2" (16+).10.00 "Дом-2. Остров любви" (16+).11.00 "Перезагрузка" (16+).12.00 "Большой завтрак" (16+).12.30 "Песни" (16+).14.30 Т/с "САШАТАНЯ" (16+).15.30 Х/ф "ЖЕНИХ" (12+).17.10 Х/ф "30 СВИДАНИЙ" (16+).19.00 "Комеди Клаб" (16+).21.00 "Однажды в России" (16+).22.00 "Комик в городе" (16+).1.00 "Такое кино!" (16+).1.30 Х/ф "ТУПОЙ И ЕЩЕ ТУПЕЕ 2" (16+).3.40 "ТНТ Music" (16+).4.10 "Импровизация" (16+).5.05 "Comedy Woman" (16+).

ДОМАШНИЙ

5.30 "Джейми: обед за 30 минут" (16+).7.30 Т/с "ПРЕСТУПЛЕНИЯ СТРАСТИ" (16+).8.30 Х/ф "СТРАХОВОЙ СЛУЧАЙ" (16+).10.25 Х/ф "КОГДА НА ЮГ УЛЕТЯТ ЖУРАВЛИ..." (16+).13.55 Х/ф "СВОЯ ПРАВДА" (16+).18.00, 23.45 "6 кадров" (16+).19.00 Т/с "ВЕЛИКОЛЕПНЫЙ ВЕК" (16+).0.30 Х/ф "ДЖЕЙН ЭЙР" (16+).2.30 Д/с "Предсказания: 2018" (16+).4.30 "Рублёво-Бирюлёво" (16+).

ПАМЯТНИКИ
Акция! Весь февраль при заказе памятника из гранита ф.Н.О. бесплатно!
Карельский гранит; мрамор по низким ценам; более 50 форм, представленных на витрине.
ул. Менжинского, д. 44
Т.: 8-910-815-89-09
Ограды, кресты, фотокерамика, бесплатное хранение, собственное производство, благоустройство захоронений

ПОДВОДИМ ИТОГИ: 2017 ГОД

ВОЗРАСЛО ЧИСЛО НАРУШЕНИЙ В СФЕРЕ ИСПОЛЬЗОВАНИЯ ЗЕМЕЛЬ

В 2017 году Гаврилов-Ямским отделом Управления Росреестра по Ярославской области проведено 139 проверок соблюдения требований земельного законодательства в отношении физических лиц, 80 плановых проверок, 59 внеплановых, из которых 34 проверки по контролю за исполнением предписаний и 25 - по обращениям граждан. В ходе проверок было выявлено 20 нарушений со стороны физических лиц, все виновные привлечены к административной ответственности, а общая сумма штрафов составила 80900 рублей.

Основными видами нарушений земельного законодательства являются деяния, предусмотренные ст. 7.1 Кодекса об административных правонарушениях РФ, т.е. самовольное занятие земельного участка или части земельного участка, а также предусмотренных частями 1 и 3 ст. 8.8 Кодекса об административных правонарушениях РФ - использование земельного участка не по целевому назначению, либо неиспользование земельного участка, предназначенного для жилищного или иного строительства, садоводства, огородничества, в указанных целях, если обязанность по использованию такого земельного участка в течение установленного срока предусмотрена федеральным законом.

Процентное соотношение допущенных нарушений от общего количества проведенных проверок составило 14,38%, (в 2016 году - 13,75 %), что свидетельствует о росте нарушений со стороны граждан в сфере земельного законодательства.

Таким образом, каждый землепользователь должен иметь документы на земельный участок, чтобы подтвердить свое право владеть, пользоваться и распоряжаться конкретным земельным участком в определенных границах, а также использовать его только по целевому назначению.

Д. Брюханова, заместитель главного государственного инспектора Гаврилов-Ямского района по использованию и охране земель.

СПОРТ

ГАВРИЛОВ-ЯМСКИЕ САМБИСТЫ В ЧИСЛЕ ЛУЧШИХ

3 февраля в поселке Некрасовское прошел II открытого турнира по борьбе самбо, посвященного памяти заслуженного работника физической культуры РФ А.В. Глактионова. Участие в нем приняли команды из Ярославля, Тутаева, Волгореченска, Гаврилов-Яма, п. Некрасовское.

Бронзовым призером соревнований в весовой категории свыше 40 кг стал Ярослав Сокольников, 2008 года рождения. Ярослав одержал три досрочные победы.

4 февраля в первенстве МУСШОР №17 г. Ярославля по самбо сошлись спортсмены школы олимпийского резерва г. Ярославля и Гаврилов-Ямской ДЮСШ. Победителем в весовой категории до 26 кг стал Дмитрий Трунов, 2008 года рождения, который досрочно одержал две победы. Серебряным призером этих соревнований стал Роман Рыжаков, 2006 года рождения, одержав три досрочные победы в весовой категории до 55 кг.

А. Малков, тренер.

РУБРИКУ ВЕДЕТ КАНДИДАТ В МАСТЕРА СПОРТА САРВАН СОПИЕВ

КОНКУРС ДЛЯ ШАШИСТОВ НА ПРИЗ ГАЗЕТЫ

В каждом из 15 туров будут предложены по два задания. В зависимости от их сложности, за решения будут начислены баллы от 1 до 10. На выполнение заданий отводится две недели. Ответы присылайте по адресу: г. Гаврилов-Ям, ул. Красноармейская,1; e-mail; vestnik52@yandex.ru

Первых трех победителей конкурса ждут призы. Желаем удачи!

IX тур

Задание №17 (5 баллов)

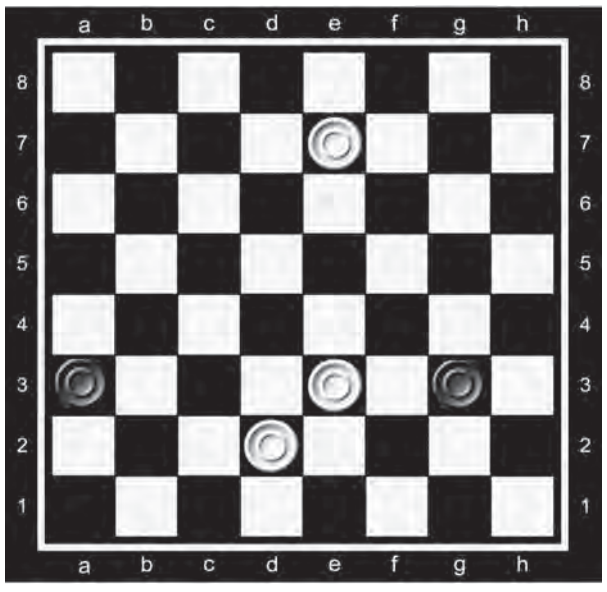

Задание №18 (5 баллов)

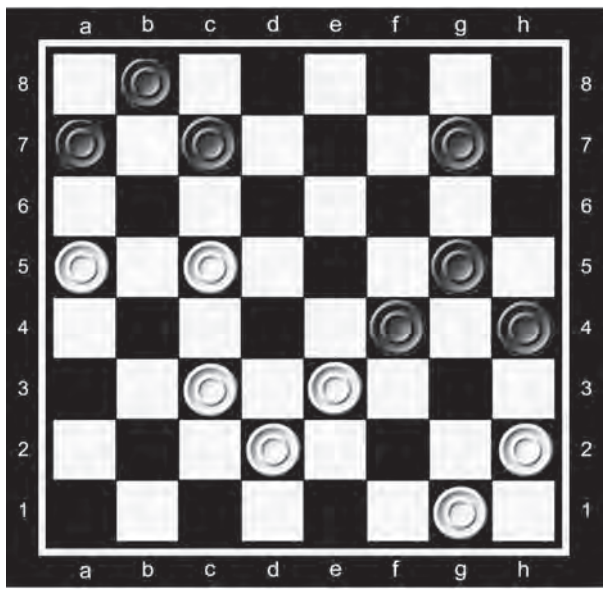

В обеих позициях белые начинают и выигрывают.

Ответы на задания 7 тура:

Задание №13. 1.fe3, d:f2 2.g:g5, h:f2 3.gh6, fe1 4.h:f4, e:a1 5.cb2, a:g3 6.h:f4. Х.

Задание №14. 1.fg3, h:f2 2.bc3, b:f4 3.g:e3, f:d2 4.hg3, c:e3 5.gf4, a:c5 6.f:e1. Х.

Гаврилов-Ямский ВЕСТНИК
Районная массовая газета, г. Гаврилов-Ям, Ярославской области
Учредитель – администрация Гаврилов-Ямского муниципального района

К МОМЕНТУ

ПОРТРЕТ НА ФАСАДЕ ШКОЛЫ

На фасаде средней школы № 2 появилась мемориальная доска, открытая в честь бывшего директора школы Дмитрия Васильевича Крылова. С этой торжественной и одновременно трогательной церемонии начался юбилейный вечер, посвященный 80-летию учебного заведения.

Выпускники разных лет шли в этот день вновь к родной школе, которая встречала их помолодевшей и похорошевшей. Шли, чтобы встретиться с одноклассниками и любимыми учителями и, сбросив груз прожитых лет, вновь окунуться в веселое и беззаботное детство.

- Мы и хулиганили - было такое дело, - смеется выпускница 1968 года Л.В. Власова (Кутасова), - но больше все же общественно-полезными делами занимались. На приусадебном участке работали, территорию убирали, в походы ходили вместе с нашим директором Дмитрием Васильевичем Крыловым. В общем, жили весело и очень дружно.

- А еще мы активно собирали макулатуру и металлолом и обязательно стремились сделать это лучше других, причем нередко доходили в своем стремлении до курьезов, - присоединятся к разговору выпускница 1971 года И.Б. Баханова (Музыкина). - За школой находилась кочегарка, где среди прочего оборудования были так называемые "пистолеты" - железяки килограммов, наверное, по 200, одну из которых мы поздним вечером и "приватизировали". Наутро ждали поздравлений с победой, потому что были в ней абсолютно уверены, а вместо этого получили нагоняй от Дмитрия Васильевича, который заставил вернуть украденные "пистолеты" на место.

Практически в каждом из рассказов выпускников обязательно присутствует директор школы, которого все ученики просто обожали. Он руководил второй средней не так уж много - всего 15 лет, с 1962 по 1977 год, но оставил настолько яркий след в истории учебного заведения, который и до сих пор не гаснет в памяти коллег и благодарных учеников.

- Нам повезло, что у нас был такой директор - человек с большой буквы, - уверены выпускники 1977 года, которые пришли на юбилей практически всем классом. Кстати, именно выпускники стали инициаторами открытия мемориальной доски в память любимого директора, решили приурочить церемонию к 80-летнему юбилею школы. И даже столкнувшись с определенными трудностями, ведь у Дмитрия Васильевича не было никаких педагогических наград и высоких званий, его бывшие ученики не отступили. Потому что у них была высокая и благородная цель: оставить память о директоре для нынешних и грядущих поколений школяров.

- Я бы назвала Дмитрия Васильевича самым лучшим директором не только в нашем городе, но и вообще в мире, - призналась выпускница 1978 года О.В. Шуткина. - Он был интеллигентом до мозга костей, знал четыре языка, и никогда даже словом не мог обидеть человека, держался со всеми на равных, вплоть до самых малышей, но без панибратства.

То, что нынешние школьники являются достойными преемниками предыдущих поколений выпускников второй средней, они доказали своим выступлением уже в актовом зале, устроив для гостей яркий флэшмоб, где рассказали о своих сегодняшних достижениях. И эти достижения, несомненно, есть. Ведь вторая средняя является в Гаврилов-Яме не только зачинателем кадетского движения, которое постепенно распространилось по всем школам района. Школа стала и уникальной инновационной площадкой по внедрению инклюзивного образования, и теперь здесь учатся ребятишки не только с различными проблемами со здоровьем, но даже и с отклонениями в умственном развитии. И учатся весьма успешно. Так что вторая средняя по-прежнему не сдает завоеванных позиций одного из лучших учебных заведений Гаврилов-Ямского района, которые наработала под руководством Дмитрия Васильевича Крылова, увековеченного на фасаде школы, коей он отдал больше двадцати лет своей жизни.

Татьяна Киселева.

СРЕДНЯЯ ШКОЛА №2 - ТЕРРИТОРИЯ БЕСКОНЕЧНЫХ ВОЗМОЖНОСТЕЙ

В этом году средней школе №2 исполнилось 80 лет. Для человека - это зрелый возраст, а для школы - полный расцвет сил. За предыдущие годы накоплен богатый опыт, опираясь на который, школа смело глядит в свое будущее.

Если вы бываете во второй средней, то видите ее преображение. Классы становятся светлее и уютнее. В них появляется новое современное обеспечение. Оборудованы кабинеты специального назначения по биологи и химии, физике, информатике, технологии, ОБЖ; кабинет музыки, в котором можно полноценно проводить и занятия по хореографии; кабинеты учителя-логопеда и учителя-дефектолога, сенсорная комната; кабинеты социального педагога и педагога-психолога; библиотека-музей; информационно-библиотечный центр с широким доступом к электронным книгам и учебно-познавательным ресурсам; школьная телестудия; кабинет старшей вожатой, где проходят заседания Совета учащихся и Службы примирения. Для проведения уроков физической культуры и занятий внеурочной деятельности есть большой и малый спортивные залы, тренажерный зал, волейбольная площадка, а также площадки для мини-футбола и занятий легкой атлетикой. Кроме того, в школе имеются современные медицинский и процедурный кабинеты. Все это для 430 мальчишек и девчонок, которые на данный момент учатся во второй школе.

Школа - это не только здание, школа - это, прежде всего, люди: учителя и ученики. Доброта и забота - это самые важные черты характера наших учителей. Каждый из них понимает, что педагогика - дело творческое. Педагогика - это искусство, искусство добиваться от ученика того, что он, порой, не хочет делать, но должен. Ведь дети далеко не всегда готовы с радостью выполнять то, что от них требуется. Расположить их к этому, убедить в необходимости и пользе их обязанностей - великое искусство. Причем искусство это заключается в том, чтобы заинтересовать ученика и помочь ему увидеть глазами взрослого человека, насколько важно и полезно выполнить то или иное дело. И в этом наши учителя - настоящие виртуозы.

В течение нескольких лет педагогический коллектив школы стабилен (65 человек) и в ней существует система повышения квалификации учителей. 33 педагога освоили технологию восстановительного подхода к предупреждению и разрешению конфликтов среди несовершеннолетних, участвуя во Всероссийском проекте "Медиация в образовании". Для решения проблем формирования у учащихся терпимости, доброты и норм общекультурного поведения в целом в школе создана Служба примирения (медиации), которая является модулем психолого-медико-педагогического сопровождения. Кроме того в школе трепетно относятся к своевременному выявлению способностей учащихся и помогают их раскрывать и реализовывать.

Каждая школа имеет свои достоинства. Конкурентные преимущества нашей школы следующие.

Мы первыми в районе весьма успешно опробовали совместное обучение здоровых детей и детей с ограниченными возможностями здоровья; мы применяем инклюзивное воспитание, как целенаправленную деятельность по совместной социализации детей с ОВЗ и их здоровых сверстников, направленную на формирование ценностей и ценностных ориентаций, правил общения, нравственных норм и поведенческих стереотипов; у нас развита хорошая система психолого-педагогической поддержки учащихся, которую оказывают высококвалифицированные специалисты медико-психолого-педагогической службы.

Кроме того, средняя школа №2 стала инициатором зарождения кадетского движения в Гаврилов-Ямском районе. Кадетские отряды, существующее уже на протяжении девяти лет, - это системная предпрофессиональная подготовка учащихся. Организация образовательного процесса для учащихся кадетского класса осуществляется в режиме полного дня - только при таком условии можно наиболее полно объединить урочную и внеурочную деятельность, а также школьное дополнительное образование для наиболее качественного развития кадетов.

В 2011 году вторая школа стала инициатором проведения ежегодного межмуниципального мероприятия "День кадета", в 2014-м - муниципального праздника "Кадетский бал". Теперь он стал фестивалем-конкурсом и вышел за границы нашего района. Кадеты являются участниками, призерами и победителями различных конкурсов, слетов, военно-спортивных соревнований и сборов районного, межмуниципального, областного и российского уровней.

В нашем учебном учреждении развитая система школьного дополнительного образования, построенная на максимальном учете индивидуальных особенностей и потребностей учеников. Реализуются программы: "Танцевальное искусство", "Юный полицейский России", "Сказка", "Дорожный патруль", "Наследие", "И в шутку, и всерьез", "Гармонизация развития детей на основе нравственных ценностей", а также программы по фитнесу, самбо и мини-футболу, волейболу, баскетболу.

Особое внимание уделяется развитию литературных способностей учащихся. На базе школы существуют следующие творческие объединения: "Юный корреспондент", "Крылатая строка", "Пегасик". Благодаря педагогам-словесникам и талантливым детям выходят в свет школьные тематические альманахи, школьная газета "Родник", литературный альманах "Пегасик". Дружба с "Издательским Домом Николаевых" позволила выпустить несколько книг с произведениями учеников второй школы. Своя книжка - это огромная радость для талантливого человека. Также с легкой руки С.Ш. Николаева творческие работы наших ребят появились на страницах всероссийского литературно-художественного журнала "Светоч". Произведения школьников можно прочитать на страницах районной газеты "Гаврилов-Ямский вестник", областных газет "Северный край" и "Городские новости", в московском журнале "Читаем вместе". Наши юные журналисты на высоте - им покорились конкурсы "Журналистское мастерство" и "Литературные вести". Юные писатели нашей школы привезли в родной город золотое перышко конкурса "Проба пера" и диплом первой степени с "Филологических чтений"! Перечесть всех победителей литературных конкурсов разного уровня - школьного, муниципального, регионального, всероссийского, международного - отнюдь не просто.

Средняя школа №2 смело смотрит в будущее: является муниципальной инновационной площадкой по проблеме работы с детьми, имеющими ограниченные возможности здоровья и особые образовательные потребности; ресурсным центром по профилактике детского дорожно-транспортного травматизма; региональной базовой площадкой "Инклюзивное образование в условиях общеобразовательной школы".

Результат работы школы по достоинству был оценен на муниципальном конкурсе "Лучшее образовательное учреждение". В 2017 году данный конкурс проходил в нашем районе уже во второй раз. Мы понимаем, что невозможно становиться победителями каждый год. Но мы уверены в том, что став лучшими в 2016 году, мы вошли в историю района как самые первые победители конкурса.

Все выше сказанное подтверждается мнением учеников и выпускников нашей школы, которые считают, что школа отличается особыми теплыми взаимоотношениями педагогов, учеников и выпускников, и в ней царит любовь! Ученики уверяют: "Здесь каждому предоставляется возможность обучения в атмосфере сотрудничества, равенства, социальной справедливости, сочувствия и положительного отношения. Дети и взрослые получают пользу от доброжелательной и благоприятной обстановки, в которой ценятся межличностные отношения и ощущение совместной работы ради общего блага".

Коллектив средней школы №2.

ТОЛЬКО В ПЯТНИЦУ И СУББОТУ

ЖАДНЫЕ ДНИ

ТМК

КУПИ ОКНО со скидкой 47%

Подробности о сроках и месте проведения акции в офисе продаж

ДВЕРИ скидка 25% ПОТОЛКИ скидка 20%

г. Гаврилов Ям, ул. Кирова, 1
(напротив Автовокзала)
2-91-85, 8-920-100-96-68

Реклама (147)

(1768)

АГАТ

ДОСТУПНЫЕ ЦЕНЫ

г. Гаврилов-Ям,
пр-д Машиностроителей, д. 1
Выставочный зал "Агат" №1
г.Ярославль
Всполинское поле, 10.
Выставочный зал "Агат №2"
Режим работы: с 8:00 до 16:30,
без выходных , 8(48534) 2-54-34,
моб.тел. 8-930-119-91-39.

СДАЕМ МОТОБЛОКИ
И НАВЕСНОЕ ОБОРУДОВАНИЕ В АРЕНДУ

	Мотоблок "Агат-B&S 6.5" - 36 000 руб. Мотоблок "Агат-Hammerman 6,5" - 25 500 руб. Мотоблок "Агат-Lifan 6.5" - 27 000 руб. Мотокультиватор "Агат-К" - 24 800 руб. Мотоблок "Агат ХМД дизель" - 36 000руб. Мотоблок Агат Lifan 6,5автозапуск - 33 500 руб. Мотоблок "Агат- Lifan 7.0" - 27 600руб.
	НОВИНКА Мини-трактор "Агат" с откидным кузовом (по предварительному заказу) - 65 000 руб.
	Гусеничный модуль Агат КВ-3 (снегоход на базе мотоблока "Агат") - 42 000 руб. Состоит: 1. Гусеничный модуль Агат КВ-3-база (всесезонный мотобуксировщик на базе "Агат" (вездеход) - 22 600 руб. 2.Модуль компоновочный КВ-3.01 (лыжный модуль) - 19 400 руб.
	СНЕГОУБОРЩИК СМ-0,6 - 16 500 руб.
	ЛОПАТА МОТОБЛОЧНАЯ - 3 500 руб.
	НОВИНКА Адаптер "Агат" (по предварительному заказу) - 62 900 руб.
	НОВИНКА Гусеницы "Агат" - 25 500 руб.
	Мотолебёдка "Агат" с навесным оборудованием - 22 000 руб. (длина троса 50 м)
	Редуктор - 8 900 руб. Шестерня - 554,6 руб. Блок шестерен - 967,6 руб. Вал с шестерней - 944 руб.
	Тележка к мотоблоку - 13990руб.
	Тележка к мотоблоку - 12299 руб.

1 марта - Единый день консультаций Росреестра

В рамках проведения мероприятий, посвященных 10-летию образования Федеральной службы государственной регистрации, кадастра и картографии, 1 марта по всей стране Росреестр проведет Единый день консультаций. Всем желающим ответят на широкий круг вопросов в сфере земельно-имущественных отношений: постановка на кадастровый учет и регистрация прав, возможности получения услуг в электронном виде, кадастровая стоимость и возможность ее пересмотра в специальных комиссиях, земельный надзор и другие.

Управление Росреестра по Ярославской области будет осуществлять консультирование граждан 1 марта с 13.00 до 20.00.

В часы работы офисов МФЦ консультирование пройдет на их территории, после окончания работы МФЦ и до 20 часов прием будет осуществляться по месту расположения территориальных отделов Управления, в частности в Гаврилов-Яме по адресу: ул. Седова, 31.

ЦифрОград ЦЕНТРЫ МОБИЛЬНОЙ ЭЛЕКТРОНИКИ

огромный выбор аксессуаров, телефонов, планшетов, мобильной электроники

Магазин "Цифроград", ул. Менжинского, д.52.

ГОРЗАЙМ

• БЫСТРО
• БЕЗ КОМИССИЙ
• БЕЗ СТРАХОВОК
• БЕЗ ПОРУЧИТЕЛЯ
ОТ 0,4% ДО 30 000 ₽

ЗАХОДИ ЗА ДЕНЬГАМИ!

8 800 555 70 02
8 (48534) 2-90-08
Адрес: ул. Менжинского, 46

Общество с ограниченной ответственностью МКК "Городской займ". ОГРН 1127746175138. ИНН 7702784493. КПП 760801001. Свидетельство о внесении сведений о юридическом лице в государственный реестр микрофинансовых организаций № 2120177001345 от 19 апреля 2012 года. *Процентная ставка составляет от 0,7 % до 1,6 % в день. Размер займа составляет от 1 тыс.руб. до 30 тыс.руб. При первом обращении от 1 тыс.руб. до 10 тыс.руб. При первом обращении в организацию или в день рождения заемщика процентная ставка с 1 по 10 день пользования займом составляет 0,4 % в день. Займы предоставляются гражданам РФ в возрасте от 20 до 70 лет. Досрочный возврат займа осуществляется в соответствии с п.4 ст 809 ГК РФ. Реклама (137)

Большой выбор теплиц и парников

ЧЕРЕПОВЕЦКИЙ ЗАВОД ТЕПЛИЦ

КРЕПОСТЬ! сверхпрочная! из оцинкованного профиля 30*30 мм

ОЦИНКОВАННЫЕ ГРЯДКИ

ПО ОЧЕНЬ ВЫГОДНОЙ ЦЕНЕ

• Полностью избавляют от ежегодного формирования гряд и борозд
• Предотвращают осыпание и размытие грунта
• Сохраняют влагу и полезные вещества в грунте
• Придают приятный облик участку
• В разобранном виде грядки помещаются внутри любого легкового автомобиля

• Бесплатное хранение до востребования
• Рассрочка без банка и процентов
• Металлический фундамент и парник в подарок
• Скидки пенсионерам, многодетным и при покупке от двух изделий (действует акция «Приведи соседа»)

Всполинское поле, 5, стр. 2 68-45-25, 8-930-114-22-95 www.чзт.рф

Реклама(148)

(998)

РОССТРОЙ

ОКНА • БАЛКОНЫ • ДВЕРИ • ПОТОЛКИ
ЖАЛЮЗИ • РОЛЬСТАВНИ • САЙДИНГ

Только этой зимой монтаж входной двери по ГОСТУ в ПОДАРОК!!!*

Монтаж окна по ГОСТУ в ПОДАРОК!!!*

0 р.

*Не является публичной офертой. Подробности в офисах компании. ООО "Компания "Росстрой". Не требует допуска СРО.

2-93-49 ул. Кирова, 1 РОССТРОЙ76.РФ

ПОТЕРЯ

КОРЗИНОЧКА НА СНЕГУ

В минувшую пятницу, утром, наша читательница в районе улиц Малиновского-Менжинского нашла новенькую плетеную корзиночку. Видимо, кто-то с ней куда-то спешил. Возможно, на масленичные мероприятия. Не могла женщина просто так оставить лежать на снегу красивое творение рук человеческих - принесла корзиночку домой. Теперь мечтает найти обладателя потеряшки, чтобы вернуть ему находку. Изделие находится в редакции. Ждем владельца.

Подготовлено отделом писем.

ГРАФИК РАБОТЫ ГАВРИЛОВ-ЯМСКОЙ ЦРБ

в праздничные дни февраля и марта

23 и 25 февраля, 8 и 11 марта - нерабочие дни.

В эти дни круглосуточно работают отделение "Скорой медицинской помощи" и стационары.

24 февраля, 9 и 10 марта - по графику субботы (при шестидневной рабочей неделе).

С 26 февраля и 12 марта больница работает в обычном режиме.

К. Шелкошвеев, главный врач Гаврилов-Ямской ЦРБ.

УПФР ИНФОРМИРУЕТ

ВНИМАНИЮ ПЕНСИОНЕРОВ!

График доставки пенсий и иных социальных выплат в связи с праздничными днями

В городских отделениях почтовой связи: 22 февраля - за 22 и 23 февраля.

В сельских отделениях почтовой связи:

- с режимом работы - понедельник, среда, пятница: 21 февраля - за 21, 22, 23 февраля;
- с режимом работы - вторник, четверг, суббота: 22 февраля - за 22 и 23 февраля.

УПФР в г.Ростове Ярославской области (межрайонное).

О ПРИЕМЕ ГРАЖДАН В ПРОКУРАТУРЕ РАЙОНА

В прокуратуре района (ул. Клубная, д. 3), с понедельника по четверг с 9.00 до 18.00, в пятницу с 9.00 до 16.45 осуществляется личный прием граждан. Обеденный перерыв - с 13.00 до 13.45.

По вторникам с 9.00 до 18.00 прием граждан осуществляется лично прокурором района, по понедельникам с 9.00 до 18.00 - заместителем прокурора района, в иное время - помощниками прокурора района.

В выходные и праздничные дни прием граждан осуществляет дежурный прокурор.

При себе необходимо иметь документ, удостоверяющий личность. Предварительная запись не требуется.

Информацию по всем интересующим вопросам можно получить по т. 2-16-63.

Гаврилов-Ямский ВЕСТНИК

Районная массовая газета. г. Гаврилов-Ям Ярославской области. Учредитель: администрация Гаврилов-Ямского муниципального района

Газета зарегистрирована в управлении Федеральной службы по надзору в сфере связи, информационных технологий и массовых коммуникаций по Ярославской области. Свидетельство о регистрации ПИ № ТУ76-00395 от 1 июля 2015 года.

Главный редактор Т.Ю. Киселева

Адрес редакции и издателя: 152240, г. Гаврилов-Ям, ул. Красноармейская, 1.
Оф. сайт: www.gavyam.ru E-mail: vestnik52@yandex.ru
Телефоны: гл. редактор и редактор телевидения - 2-42-96,
ответственный секретарь, зам. редактора - 2-08-65,
бухгалтерия, прием объявлений - 2-06-65 (факс)

Тираж 2 760, заказ 591.
Отпечатано в ООО «Новая Газетная Типография», г. Ярославль, ул. Механизаторов, 11.

Ответственность за достоверность публикаций несет автор. Точка зрения автора может не совпадать с мнением редакции.
Сдано в печать 21.02.2018 г. по графику в 15.00 фактически в 15.00