Гаврилов-Ямский ВЕСТНИК

Районная массовая газета г. Гаврилов-Ям Ярославской области
Учредитель - администрация Гаврилов-Ямского муниципального района

ЗОЛОТОЙ ФОНД ПРЕССЫ 2018

Издается с 1 мая 1931 года | № 9 (11268) среда, 7 марта 2018 года | ИНДЕКС 54953 ЦЕНА СВОБОДНАЯ | 6+

ВНИМАНИЕ!

ВЕЧЕР-ВСТРЕЧА УЧАСТНИКОВ ТРЕХ ПОКОЛЕНИЙ ВОЙН

В читальном зале центральной районной библиотеки 1 марта состоялась встреча участников трех поколений войн: Великой Отечественной, Афганской и Чеченской - с учащимися школы № 6 под названием: "Нам до конца нести в сердцах воспоминания!".

Война... С этим словом у представителей старшего поколения ассоциируется Великая Отечественная. "Дети войны" испытали все тяготы и лишения наравне со взрослыми. Воспоминания Александра Ивановича Овчарова затронули за живое всех участников встречи. Его рассказ о жизни в детском доме, где он вырос без материнской ласки, заставил задуматься каждого школьника об ужасе войны.

В сердцах наших земляков Владимира Григорьевича Соколовского, Владимира Григорьевича Герасимова, Михаила Евгеньевича Хохлова незаживающую рану оставила афганская война. Для них все это живо так, будто было вчера. Участник служебных командировок в Чечню, майор МВД в отставке Владимир Юрьевич Сергеев рассказал школьникам о военных действиях на Северном Кавказе.

Воины-земляки с болью делились пережитым. Свидетели военных лет своими рассказами заставили всех присутствующих задуматься о цене победы. Ведь именно они проявили подлинный героизм, самоотверженность, любовь к Отечеству, сохранили верность воинской присяге. Ветераны войн дали напутственные слова молодому поколению. Эстафета мужества продолжается!

Выражаем слова благодарности всем, кто принял участие в этом мероприятии.

Информация Центральной районной библиотеки.

Цифроград ЦЕНТРЫ МОБИЛЬНОЙ ЭЛЕКТРОНИКИ

огромный выбор аксессуаров, телефонов, планшетов, мобильной электроники

Магазин "Цифроград", ул. Менжинского, д.52.

(1490) **На постоянную работу требуются: швеи, собиральщики, рабочие на упаковку. Своевременная выплата заработной платы. График работы с 8.00 до 16.30. Суббота, воскресенье - выходной. Доставка на работу и с работы транспортом предприятия. Адрес: г. Гаврилов-Ям, ул. Фурманова, дом 41. Контактный телефон: 8-920-113-12-00.**

Реклама (1597)

КАССА взаимопомощи

ЗАЙМЫ 0,4% в день*

г. Гаврилов-Ям, ул. Менжинского, д. 52

8 980 701 15 15

* Займы на условиях «День рождения», «Новый заемщик» предоставляются наличными денежными средствами на срок 32 дня. Гражданам РФ в возрасте от 18 до 85 лет. Размер займа составляет от 1 тыс. руб. до 30 тыс. руб., при первом обращении от 1 тыс. руб. до 10 тыс. руб. При обращении в месяц дня рождения заёмщика или при первом обращении в организацию процентная ставка с 1 по 10 день пользования займом составляет 0,4% в день (146% годовых), с 11 дня пользования займом процентная ставка составляет 1% в день (365% годовых); для пенсионеров по старости и выслуге лет 0,7% в день (255,5% годовых). Досрочный возврат займа осуществляется в соответствии с п. 4 ст. 809 ГК РФ. Займы предоставляются ООО МКК «Пятый элемент» (зарегистрировано в реестре МФО 651503029006503 от 25 мая 2015 г., сайт www.5element-mfo.ru).

"Решаем вместе": плюсы и минусы проектов глазами обывателей

Идеальная женщина с точки зрения ребенка

Будет ли когда-то Великосельский лицей?

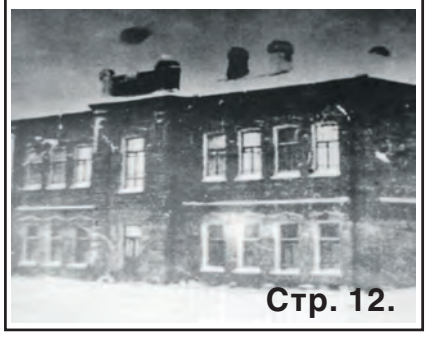

Звоните нам: тел. 2-06-65, 2-08-65, 2-42-96.
Пишите нам: ул. Красноармейская, д. 1; g.vestnik@mail.ru

Гаврилов-Ямский ВЕСТНИК
Районная массовая газета, г. Гаврилов-Ям, Ярославской области
Учредитель – администрация Гаврилов-Ямского муниципального района

8 марта в 15.00 в ДК "Текстильщик - праздничный концерт "ЛУЧШЕЕ, ЛЮБИМОЕ И ТОЛЬКО ДЛЯ ВАС". В концерте принимают участие: Илья Тюшков, Василий Жарков, Максим Смуров. Цена билета 100 рублей.

10 марта в 11.00 в игровом зале "Олимп" пройдет первенство Гаврилов-Ямского района по борьбе самбо среди юношей 2003-2009 годов рождения.

12 марта в 15.00 во Дворце детского творчества пройдет муниципальный этап Всероссийского конкурса юных чтецов "Живая классика". Вход свободный.

14 марта в 14.00 во Дворце детского творчества - муниципальный этап конкурса театральных коллективов "Верю". Вход свободный.

25 марта в 10.00 в игровом зале СК "Спринт" пройдут соревнования по настольному теннису.

ПО ИНФОРМАЦИИ ОТДЕЛА ЗАГС
(данные с 28 февраля по 6 марта)

Заключено браков - 0.

В НАШЕМ ПОЛКУ ПРИБЫЛО - РОДИЛИСЬ:

Марта Маслова.

Всего рожденных за минувшую неделю - один человек.

С НАМИ НЕ СТАЛО

Крутовой Татьяны Петровны, 92 лет,

Смоляковой Галины Михайловны, 91 года.

Всего не стало за минувшую неделю - двух человек.

Дорогие ярославны!
Поздравляю вас с первым праздником весны -
Международным женским днем 8 Марта!

Все самое лучшее и светлое в нашей жизни от вас, милые женщины!

Вам удается успешно совмещать трудовую и общественную деятельность, воспитание детей и сохранение тепла в семьях.

Вы несете в мир радость и гармонию, добро и спокойствие, вдохновляете нас, дарите свою любовь и заботу.

Мы ценим вашу красоту и обаяние и от всего сердца благодарим за терпение и поддержку.

Пусть в эти яркие весенние дни близкие и друзья окружат вас вниманием, подарят улыбки, хорошее настроение и безграничное счастье!

Дмитрий Миронов,
Губернатор Ярославской области.

Уважаемые, дорогие женщины!
Позвольте тепло и сердечно поздравить вас с 8 марта!

Это поистине прекрасный день, который таит в себе огромную красоту и чарующую женственность. Кем бы ни была женщина по профессии, где бы ни трудилась, главное, что она всегда источник вдохновения и символ хранительницы домашнего очага, оплот добра, любви и мира. Пусть сегодня все краски новой весны ярким салютом украсят вашу жизнь, пусть судьба вас любит и преподносит только хорошие подарки. Друзья будут надежны, а близкие здоровы и счастливы. Желаем вам любви, счастья и еще большей красоты!

Н. Бирук и П. Исаев,
депутаты Ярославской областной Думы.

Милые женщины!
Примите сердечные поздравления
с Международным женским днем!

Во всем мире этот праздник олицетворяет красоту, любовь и наступление весны. Он давно стал всенародным и утратил свою первоначальную политическую подоплеку. Это день цветов и улыбок, которыми мужчины одаривают своих любимых, мам, сестер и дочерей.

Остались далеко позади те времена, когда женщины играли вторые роли в общественной, экономической, социальной жизни. Реализуя свой творческий и интеллектуальный потенциал, сегодня вы - современные женщины - добиваетесь больших успехов во всех сферах жизни общества. И уж, тем более, вам нет равных в быту, в воспитании детей, в заботе о пожилых людях. Благодаря вам остаются незыблемыми наши вечные ценности - любовь, семья, верность. Неоценим ваш материнский подвиг в становлении и продолжении жизни, воспитании здоровых, умных и добрых наследников лучших традиций нашего многонационального народа.

Спасибо вам за огромное трудолюбие, энергию, душевную теплоту, за ваше умение делать мир ярче, добрее, красивее и вдохновлять мужчин на поступки!

От всей души желаю вам здоровья и любви, понимания и поддержки, счастья и радости, защищенности и уверенности в тех, кто рядом с вами!

В. Серебряков, Глава Гаврилов-Ямского района.

Милые и очаровательные женщины!
Поздравляю вас с праздником весны!

В этот прекрасный день красоты и женственности желаю вам хорошего настроения, улыбок, нежности, тепла.

Пусть рядом с вами будет постоянное внимание со стороны мужчин, спокойствие и благополучие в семье, вечная весна и счастье.

Пусть тепло этого праздника как можно дольше согревает ваше сердце!

А. Тощигин, Глава городского поселения Гаврилов-Ям.

Дорогие наши, прекрасные женщины,
от всей души поздравляю вас с праздником
8 Марта!

Вы осветили всю планету своей красотой, женственностью, нежностью и обаянием! Желаю вам, наши любимые, прелестные, обворожительные дамы оставаться всегда такими женственными, неотразимыми, нежными и ласковыми. Пусть в вашу жизнь придет чудо и волшебство, пусть самая заветная мечта исполнится, и пускай вас окружают самые любимые и преданные люди. Желаю вам, наши милые женщины, любить и быть любимыми, быть независимыми, успешными и самодостаточными, при этом всегда чувствовать к себе любовь, заботу и внимание. Счастья вам дорогие женщины!

А. Сергеичев, председатель Собрания представителей.

Дорогие наши, любимые женщины,
самые привлекательные и красивые,
всегда молодые и стройные, добрые и сердечные,
заботливые и внимательные!

Любимые наши матери, сестры, жены, дочери, тещи, подруги и все-все нежные и прекрасные женщины! В преддверии праздника поздравляю вас с днем 8 Марта! Желаю, чтобы ваши сердца принадлежали тем, кто любит и обожает вас, чтобы каждый день и час вы ощущали любовь и заботу, преданность и верность, помощь и поддержку, и неизменно чувствовали, что вами восхищаются, ценят и уважают! Любите сами и будьте любимы, оставайтесь такими же прекрасными и неповторимыми, надежными и трудолюбивыми, нежными и теплыми! Неизменного вам здоровья, счастья, радости и удачи всегда и во всем!

А. Мазилов, председатель Муниципального совета города.

Самая-самая *МЕДИЙНАЯ* новость недели: в минувшие выходные Ярославль посетили гуру журналистики

В минувшие выходные в Ярославле впервые прошел межрегиональный молодежный медиафорум "Likemedia", где собрались более двухсот молодых специалистов медиасферы из разных городов России, в том числе и из Гаврилов-Яма.

Ключевой темой мероприятия стал блогинг - молодой, сравнительно новый канал коммуникации, позволяющий расширить границы журналистики, выйти за общепринятые идеи передачи информации. Знаменитые звездные спикеры, в числе которых грузинская и российская журналистка Тина Канделаки, телеведущий, создатель программы "Вести недели" Евгений Ревенко, декан МГУ В.Т. Третьяков, телеведущий Алексей Пиманов, режиссер Вадим Плохотников, провели для молодежи шесть мастер-классов, посвященных "внутренней кухне СМИ", множество общественных лекториев, общей темой которых стала современная журналистика, а также медиаигру, в которой участникам предложили отправиться в пресс-тур и посоревноваться в создании лучшего текстового материала.

Пожалуй, главной изюминкой межрегионального молодежного форума "LikeMedia" стал лекторий Тины Канделаки. На данный момент известная журналистка является генеральным продюсером телеканала "Матч ТВ", поэтому в ее выступлении было уделено особое внимание современным возможностям многоканальной трансляции любого события, например, спортивного матча. По словам Т. Канделаки, социальные сети на сегодняшний день служат отличной интерпретацией для телевидения, создают огромную конкуренцию телевизионным каналам. За "стримерами" - людьми оперативно вещающими контент в сеть - будущее современной журналистики.

На форуме журналистов побывал и Губернатор Ярославской области Д.Ю. Миронов. Глава региона обратил внимание юных блогеров на социальную ответственность журналистов: "Ваша работа - это мощнейший фактор, объединяющий людей, читатель вам верит, и вы обязаны это доверие оправдывать". Также Дмитрий Юрьевич порекомендовал журналистам публиковать побольше позитивных новостей.

12 марта
Понедельник

ПЕРВЫЙ КАНАЛ

5.00 "Телеканал "Доброе утро".8.05 "Выборы-2018 г. Дебаты".9.00, 12.00, 15.00, 3.00 "Новости".9.15 "Контрольная закупка".9.50 "Жить здорово!" (16+).10.55 "Модный приговор".12.15, 17.00, 18.25, 3.25 "Время покажет" (16+).15.15 "Давай поженимся!" (16+).16.00 "Мужское / Женское" (16+).18.00 "Вечерние новости".18.50 "На самом деле" (16+).19.50 "Пусть говорят" (16+).21.00 "Время".21.30 Т/с "ЗОЛОТАЯ ОРДА" (16+).23.30 "Вечерний Ургант" (16+).0.00 "Познер" (16+).1.15 Т/с "А У НАС ВО ДВОРЕ.." (12+).3.05 "А у нас во дворе.." (12+).

РОССИЯ 1

5.00, 9.15 "Утро России".9.00, 11.00, 14.00, 17.00, 20.00 Вести.9.50 "О самом главном" (12+).11.40, 14.40, 17.40, 20.45 Местное время. Вести.12.00 "Судьба человека с Борисом Корчевниковым" (12+).13.00, 19.00 "60 Минут" (12+).15.00 Т/с "ТАЙНЫ СЛЕДСТВИЯ" (12+).18.00 "Андрей Малахов. Прямой эфир" (16+).21.00 Т/с "ОСКОЛКИ" (12+).23.15 "Выборы-2018. Дебаты с Владимиром Соловьёвым" (12+).0.15 "Вечер с Владимиром Соловьёвым" (12+).2.00 Т/с "СЛЕДОВАТЕЛЬ ТИХОНОВ" (12+).

НТВ

5.00, 6.05 Т/с "СУПРУГИ" (16+).6.00, 10.00, 13.00, 16.00, 19.00 "Сегодня".7.00 "Деловое утро НТВ" (12+).9.00 Т/с "МУХТАР. НОВЫЙ СЛЕД" (16+).10.25 Т/с "УЛИЦЫ РАЗБИТЫХ ФОНАРЕЙ" (16+).13.25 "Обзор. Чрезвычайное происшествие".14.00, 16.30 "Место встречи".17.00 Х/ф "БЕРЕГОВАЯ ОХРАНА" (16+).19.40 Т/с "ВЫСОКИЕ СТАВКИ. РЕВАНШ" (16+).21.40 Х/ф "ОБРАТНЫЙ ОТСЧЕТ" (16+).23.40 "Итоги дня".0.10 "Поздняков" (16+).0.20 Т/с "ДИКИЙ" (16+).1.25 "Место встречи" (16+).3.20 "Поедем, поедим!" (0+).3.05 Т/с "ЧАС ВОЛКОВА" (16+).

5 КАНАЛ ПЕТЕРБУРГ

5.00, 9.00, 13.00, 22.00, 0.00 "Известия".5.10 Х/ф "БЕЗ ПРАВА НА ВЫБОР" (16+).9.25 Т/с "МУЖСКАЯ РАБОТА" (16+).13.25 Т/с "УЛИЦЫ РАЗБИТЫХ ФОНАРЕЙ -4" (16+).17.20 Т/с "ДЕТЕКТИВЫ" (16+).18.40, 22.30 Т/с "СЛЕД" (16+).0.30 Х/ф "ПЕС БАРБОС И НЕОБЫЧНЫЙ КРОСС" (12+).0.45 Х/ф "САМОГОНЩИКИ" (12+).1.05 Х/ф "МУЖИКИ!" (12+).3.00 Х/ф "АРЛЕТТ" (16+).

Городской Телеканал

6.05, 8.05 "Утренний фреш" (12+).6.45, 8.45, 9.15, 22.00, 0.30, 4.00 "Самое яркое" (16+).9.05, 12.50 "То, что нужно" (12+).9.30 "Вкусно 360" (12+).11.10 "Агент жкх" (12+).12.30 "Хук с право" (12+).13.00 Т/с "ДАША ВАСИЛЬЕВА. ЛЮБИТЕЛЬНИЦА ЧАСТНОГО СЫСКА 3" (12+).14.50, 2.20 "Все просто!" (12+).15.25 "Шестое чувство" (12+).16.25 "Растем вместе" (6+).17.15 Т/с "МАРЬИНА РОЩА" (16+).19.00, 21.30 "Новости".19.30 Х/ф "ЛЮБОВЬ СЛУЧАЕТСЯ" (16+).21.15 "Магистраль".23.00 Т/с "ПЕЛАГИЯ И БЕЛЫЙ БУЛЬДОГ" (16+).3.15 "4дшоу" (16+).5.00 "Большие новости".

6.30, 8.00, 12.00, 14.00, 16.00, 0.00 "День в событиях" (16+).7.00 "Первая студия" (16+).8.30 "Утро в Ярославской области" (16+).9.00, 11.20 "Новости" (16+).9.10 Мультфильм (6+).9.40, 12.40, 16.10, 23.40, 1.40 "Отличный выбор" (16+).10.00 "Теледебаты. Выборы 2018 г" (16+).11.30 "Есть один секрет" (16+).12.25, 14.20, 18.50, 22.05, 0.30 "Оперативное вещание" (16+).13.00 "Врачи" (16+).14.30 "Дорога к храму" (16+).15.00 Т/с "БАЛЬЗАКОВСКИЙ ВОЗРАСТ ИЛИ ВСЕ МУЖИКИ" (12+).16.30, 0.40 "Цилиндры фараонов. Последняя Тайна" (16+).17.30 Т/с "ГАСТРОЛЕРЫ" (16+).18.30, 20.30, 23.30, 1.30 "Другие новости" (16+).19.00, 21.30 "День в событиях. Главные новости понедельника" (16+).19.30 Т/с "МЕТОД ЛАВРОВОЙ" (16+).20.50 "В тему" (16+).21.00 "Патруль 76" (16+).21.15 "Специальный репортаж" (12+).22.15 Т/с "БРАТЬЯ" (16+).

РОССИЯ К

6.30, 7.00, 7.30, 8.00, 10.00, 15.00, 19.30, 23.20 "Новости культуры".6.35 "Легенды мирового кино". Геннадий Полока.7.05 "Пешком...". Москва пушкинская.7.35, 20.05 "Правила жизни".8.10 Х/ф "РОДНЯ".9.40 Д/ф "Гавр. Поэзия бетона".10.15, 18.00 "Наблюдатель".11.10, 0.10 Д/ф "Георгий Товстоногов. Жить, думать, чувствовать, любить...".12.10 "Мы - грамотеи!".12.55 "Белая студия".13.35 Д/ф "Тайны нурагов и "канто-а-теноре" на острове Сардиния".13.50 "Черные дыры. Белые пятна".14.30 "Библейский сюжет".15.10, 1.40 "Исторические концерты". Юрий Гуляев. Ведущая Тамара Синявская.16.00 Д/ф "Шелковая биржа в Валенсии. Храм торговли".16.20 "На этой неделе... 100 лет назад. Нефронтовые заметки".16.50 Д/ф "Маквала Касрашвили. Любовь и страсть уравновешенного человека".17.35 "Встреча на вершине".19.00 К 85-летию Бориса Мессерера. "Монолог свободного художника".19.45 "Главная роль".20.30 "Спокойной ночи, малыши!".20.45 Д/ф "Миллионный год".21.35 "Сати. Нескучная классика...".22.20 Т/с "ДИККЕНСИАНА".23.40 "Магистр игры".1.10 Д/ф "Врубель".2.30 Д/ф "Пьеса для адмирала и актрисы, или Макароны по-флотски".

МАТЧ ТВ

6.30 "Заклятые соперники" (12+).7.00, 8.55, 10.25, 11.30, 14.00, 19.25, 22.20 Новости.7.05, 11.35, 14.05, 0.55 "Все на Матч!".9.00 Биатлон с Дмитрием Губерниевым (12+).9.30 Биатлон. Кубок мира (0+).12.10 Футбол. Чемпионат Испании. "Эйбар" - "Реал" (Мадрид) (0+).14.35 Футбол. Чемпионат Испании. "Севилья" - "Валенсия" (0+).16.25 Континентальный вечер.16.55 Хоккей. КХЛ. 1/4 финала конференции "Восток". "Металлург" (Магнитогорск) - "Автомобилист" (Екатеринбург). Прямая трансляция.19.30 Футбол. Чемпионат Испании. "Малага" - "Барселона" (0+).21.20 "Тотальный футбол".22.25 Футбольное столетие (12+).22.55 Футбол. Чемпионат Англии. "Сток Сити" - "Манчестер Сити". Прямая трансляция.1.30 Дневник Паралимпийских игр (12+).2.30 Д/ф "Новицки. Идеальный бросок" (16+).4.30 Футбол. Чемпионат Англии (0+).

"ЦЕНТР"

6.00 "Настроение".8.10 "Выборы- 2018 г" (12+).8.30 Х/ф "ПЯТЬ МИНУТ СТРАХА" (12+).10.20 "Постскриптум" (16+).11.30, 14.30, 19.40, 22.00, 0.00 События.11.50 Х/ф "МОСКОВСКАЯ ПЛЕННИЦА" (12+).13.40 "Мой герой. Владимир Стеклов" (12+).14.50 "Город новостей".15.05 Т/с "ОТЕЦ БРАУН" (16+).17.00 "Выборы- 2018 г". Дебаты (12+).17.50 Т/с "РОКОВОЕ НАСЛЕДСТВО" (12+).20.00 "Петровка, 38" (16+).20.20 "Право голоса" (16+).22.30 "Крымское настроение" (16+).23.05 Без обмана. "Чайная бесцеремония" (16+).0.30 Х/ф "ПРИКЛЮЧЕНИЯ ШЕРЛОКА ХОЛМСА И ДОКТОРА ВАТСОНА. ДВАДЦАТЫЙ ВЕК НАЧИНАЕТСЯ".3.35 "10 самых... Звёзды в завязке" (16+).4.10 Х/ф "ВЕРА" (16+).

ТВ3

6.00, 5.45 Мультфильм (0+).9.30, 17.35 Т/с "СЛЕПАЯ" (12+).10.30, 16.00 Т/с "ГАДАЛКА" (12+).11.30 "Не ври мне" (12+).13.30 "Охотники за привидениями (спецпроекты со звездами)" (16+).14.00 "Охотники за привидениями. Битва за Москву" (16+).15.00 "Мистические истории" (16+).18.40 Т/с "ЛЮЦИФЕР" (16+).20.30 Т/с "КОСТИ" (12+).22.00 Т/с "СЛАДКАЯ ЖИЗНЬ" (16+).0.00 Х/ф "НЕУЛОВИМЫЕ" (16+).1.45 Т/с "СКОРПИОН" (16+).

ТНТ

7.00 "ТНТ. Best" (16+).9.00, 23.00 "Дом 2" (16+).10.15 "Дом-2. Остров любви" (16+).11.30 "Холостяк" (16+).13.30 Т/с "САШАТАНЯ" (16+).14.30 Т/с "ИНТЕРНЫ" (16+).20.00 Т/с "РЕАЛЬНЫЕ ПАЦАНЫ" (16+).21.00 "Где логика?" (16+).22.00 "Однажды в России" (16+).1.00 Т/с "УЛИЦА" (16+).2.30 Х/ф "ЗАСТРЯЛ В ТЕБЕ" (16+).4.55 "Импровизация" (16+).

ДОМАШНИЙ

6.30, 12.30 Т/с "ПОНЯТЬ. ПРОСТИТЬ" (16+).7.30 "По делам несовершеннолетних" (16+).9.30 "Давай разведемся!" (16+).11.30 "Тест на отцовство" (16+).14.35 Х/ф "КРЕСТНАЯ" (16+).18.00, 23.55 "6 кадров" (16+).19.00 Т/с "ЖЕНСКИЙ ДОКТОР - 2" (16+).20.55 Т/с "ИСЧЕЗНУВШАЯ" (16+).22.55 "Муж напрокат" (16+).0.30 Т/с "ЗАПРЕТНАЯ ЛЮБОВЬ" (16+).3.20 Т/с "ДЕЖУРНЫЙ ВРАЧ" (16+).

мастерская Ярстик
ПАМЯТНИКИ
- Гранит, мрамор
- Художественное оформление
- Рассрочка платежа
- Бесплатное хранение
- Итальянская фотокерамика
- Собственное производство
ул. Красноармейская, д. 4
8-920-115-20-76, /48534/ 2-54-16

13 марта
Вторник

ПЕРВЫЙ КАНАЛ

5.00 "Телеканал "Доброе утро".8.05 "Выборы- 2018 г. Дебаты".9.00, 12.00, 15.00, 3.00 "Новости".9.15 "Контрольная закупка".9.50 "Жить здорово!" (16+).10.55 "Модный приговор".12.15, 17.00, 18.25, 2.30, 3.05 "Время покажет" (16+).15.15 "Давай поженимся!" (16+).16.00, 3.50 "Мужское / Женское" (16+).18.00 "Вечерние новости".18.50 "На самом деле" (16+).19.50 "Пусть говорят" (16+).21.00 "Время".21.35 Т/с "ЗОЛОТАЯ ОРДА" (16+).23.40 "Вечерний Ургант" (16+).0.15 Т/с "А У НАС ВО ДВОРЕ.." (12+).

РОССИЯ 1

5.00, 9.15 "Утро России".9.00, 11.00, 14.00, 17.00, 20.00 Вести.9.50 "О самом главном" (12+).11.40, 14.40, 17.40, 20.45 Местное время. Вести.12.00 "Судьба человека с Борисом Корчевниковым" (12+).13.00, 19.00 "60 Минут" (12+).15.00 Т/с "ТАЙНЫ СЛЕДСТВИЯ" (12+).18.00 "Андрей Малахов. Прямой эфир" (16+).21.00 Т/с "ОСКОЛКИ" (12+).23.15 "Выборы-2018. Дебаты с Владимиром Соловьёвым" (12+).0.15 "Вечер с Владимиром Соловьёвым" (12+).2.00 Т/с "СЛЕДОВАТЕЛЬ ТИХОНОВ" (12+).

НТВ

5.00, 6.05 Т/с "СУПРУГИ" (16+).6.00, 10.00, 13.00, 16.00, 19.00 "Сегодня".7.00 "Деловое утро НТВ" (12+).9.00 Т/с "МУХТАР. НОВЫЙ СЛЕД" (16+).10.25 Т/с "УЛИЦЫ РАЗБИТЫХ ФОНАРЕЙ" (16+).13.25 "Обзор. Чрезвычайное происшествие".14.00, 16.30 "Место встречи".17.00 Х/ф "БЕРЕГОВАЯ ОХРАНА" (16+).19.40 Т/с "ВЫСОКИЕ СТАВКИ. РЕВАНШ" (16+).21.40 Х/ф "ОБРАТНЫЙ ОТСЧЕТ" (16+).23.40 "Итоги дня".0.10 Т/с "ДИКИЙ" (16+).1.10 "Место встречи" (16+).3.05 "Квартирный вопрос" (0+).4.05 Т/с "ЧАС ВОЛКОВА" (16+).

5 КАНАЛ ПЕТЕРБУРГ

5.00, 9.00, 13.00, 22.00, 0.00 "Известия".5.10, 13.25 Т/с "УЛИЦЫ РАЗБИТЫХ ФОНАРЕЙ -4" (16+).9.25 Т/с "МУЖСКАЯ РАБОТА" (16+).11.30 Т/с "МУЖСКАЯ РАБОТА -2" (16+).17.20 Т/с "ДЕТЕКТИВЫ" (16+).18.40, 22.30 Т/с "СЛЕД" (16+).0.30 Х/ф "ТРИ ОРЕШКА ДЛЯ ЗОЛУШКИ" (6+).2.15 Д/ф "Мое родное детство" (12+).

Городской Телеканал

6.05, 8.05 "Утренний фреш" (12+).6.45, 7.45, 8.45, 19.00, 21.30 "Новости".7.05, 9.05, 22.00, 0.30, 4.00 "Самое яркое" (16+).9.30 "Вкусно 360" (12+).11.10 "Хороший врач" (12+).12.00 "Среда обитания" (16+).13.00 Т/с "ДАША ВАСИЛЬЕВА. ЛЮБИТЕЛЬНИЦА ЧАСТНОГО СЫСКА 3" (12+).14.50, 2.20 "Все просто!" (12+).15.25 "Шестое чувство" (12+).16.25 "Растем вместе" (6+).17.15 Т/с "МАРЬИНА РОЩА" (16+).19.30 Х/ф "НЕБЕСНЫЙ МАРШАЛ" (16+).21.20 "То, что нужно" (12+).23.00 Т/с "ПЕЛАГИЯ И БЕЛЫЙ БУЛЬДОГ" (16+).3.15 "4дшоу" (16+).5.00 "Большие новости".

6.30, 8.00, 12.00, 14.00, 0.00, 16.00 "День в событиях" (16+).7.00 "Первая студия" (16+).8.30 "Утро в Ярославской области" (16+).9.00, 10.00, 11.00 "Новости" (16+).9.10, 13.00 "Есть один секрет" (16+).9.40, 12.40, 16.10, 23.40, 1.40 "Отличный выбор" (16+).10.10 Т/с "АМАЗОНКИ" (16+).11.10 Т/с "НЕМНОГО НЕ В СЕБЕ" (16+).12.25, 14.20, 18.50, 22.05, 0.30 "Оперативное вещание" (16+).13.30 Мультфильм (6+).14.30, 21.00 "Будьте здоровы" (16+).15.00 Т/с "БАЛЬЗАКОВСКИЙ ВОЗРАСТ ИЛИ ВСЕ МУЖИКИ" (12+).16.30, 0.40 "Убийство в Каннах. Савва Морозов" (16+).17.30 Т/с "ГАСТРОЛЕРЫ" (16+).18.30, 20.30, 23.30, 1.30 "Другие новости" (16+).19.00, 21.30 "День в событиях. Главные новости вторника" (16+).19.30 Т/с "МЕТОД ЛАВРОВОЙ" (16+).20.50 "В тему" (16+).22.15 Т/с "БРАТЬЯ" (16+).23.10 "ДомМой" (6+).

РОССИЯ К

6.30, 7.00, 7.30, 8.00, 10.00, 15.00, 19.30, 23.20 "Новости культуры".6.35 "Легенды мирового кино". Тамара Макарова.7.05 "Пешком...". Москва нескучная.7.35, 20.05 "Правила жизни".8.10, 22.20 Т/с "ДИККЕНСИАНА".9.10 "Жизнь замечательных идей".9.40, 19.45 "Главная роль".10.15, 18.00 "Наблюдатель".11.10, 0.20 Д/ф "Дворец науки. Московский государственный университет им. М.В.Ломоносова".12.10 "Гений". Телевизионная игра.12.40, 2.45 Д/ф "Васко да Гама".12.55 100 лет со дня рождения Григория Померанца. Больше, чем любовь.13.40, 20.45 Д/ф "Миллионный год".14.30 Д/ф "Пьеса для адмирала и актрисы, или Макароны по-флотски".15.10, 1.20 "Исторические концерты". Ирина Архипова. Ведущая Тамара Синявская.16.05 Д/ф "Тамерлан".16.15 "Пятое измерение".16.40 "2 Верник 2".17.35 "Встреча на вершине".19.00 К 85-летию Бориса Мессерера. "Монолог свободного художника".20.30 "Спокойной ночи, малыши!".21.35 "Искусственный отбор".23.40 "Тем временем".2.15 Д/ф "Три тайны адвоката Плевако".

МАТЧ ТВ

6.30 "Заклятые соперники" (12+).7.00, 8.55, 12.30, 15.05, 17.50 Новости.7.05, 12.35, 15.10, 0.40 "Все на Матч!".9.00 "НЕфутбольная страна" (12+).9.30 Футбол. Лига чемпионов. 1/8 финала. "Севилья" (Испания) - "Манчестер Юнайтед" (Англия) (0+).11.30 "Тотальный футбол" (12+).13.05, 16.00 Профессиональный бокс (16+).15.40 "Десятка!" (16+).17.55 Футбол. Юношеская Лига УЕФА. 1/4 финала. "Тоттенхэм" (Англия) - "Порту" (Португалия). Прямая трансляция.19.55 Футбол. Юношеская Лига УЕФА. 1/4 финала. "Барселона" (Испания) - "Атлетико" (Испания). Прямая трансляция.21.55 "Все на футбол!".22.35 Футбол. Лига чемпионов. 1/8 финала. "Манчестер Юнайтед" (Англия) - "Севилья" (Испания). Прямая трансляция.1.10 Дневник Паралимпийских игр (12+).2.10 Д/ф "Лауда. Невероятная история" (16+).3.55 Д/ф "Сражайся как девушка" (16+).5.35 UFC Top-10. Неожиданные поражения (16+).6.00 "Высшая лига" (12+).

"ЦЕНТР"

6.00 "Настроение".8.10 "Выборы- 2018 г" (12+).8.30 Х/ф "ДЕЖА ВЮ" (12+).10.35 Д/ф "Юрий Назаров. Злосчастный триумф" (12+).11.30, 14.30, 19.40, 22.00, 0.00 События.11.50, 0.30 Т/с "КОЛОМБО" (12+).13.40 "Мой герой. Ксения Алферова" (12+).14.50 "Город новостей".15.05 Т/с "ОТЕЦ БРАУН" (16+).17.00 "Выборы- 2018 г". Дебаты (12+).17.50 Т/с "РОКОВОЕ НАСЛЕДСТВО" (12+).20.00 "Петровка, 38" (16+).20.20 "Право голоса" (16+).22.30 "Осторожно, мошенники! Мебельный лохотрон" (16+).23.05 Д/ф "Пророки последних дней" (16+).2.25 "Смех с доставкой на дом" (12+).3.30 "Обложка. Силиконовый глянец" (16+).4.05 Х/ф "ВЕРА" (16+).

ТВ3

6.00 Мультфильм (0+).9.30, 17.35 Т/с "СЛЕПАЯ" (12+).10.30, 16.00 Т/с "ГАДАЛКА" (12+).11.30 "Не ври мне" (12+).13.30 "Охотники за привидениями (спецпроекты со звездами)" (16+).14.00 "Охотники за привидениями. Битва за Москву" (16+).15.00 "Мистические истории" (16+).18.40 Т/с "ЛЮЦИФЕР" (16+).20.30 Т/с "КОСТИ" (12+).22.00 Т/с "СЛАДКАЯ ЖИЗНЬ" (16+).0.00 Х/ф "ПОЛТЕРГЕЙСТ 2. ОБРАТНАЯ СТОРОНА" (16+).1.45 Т/с "ГРИММ" (16+).

ТНТ

6.00 "ТНТ. Best" (16+).9.00, 0.00 "Дом 2" (16+).10.15, 23.00 "Дом-2. Остров любви" (16+).11.30 "Перезагрузка" (16+).12.30 Т/с "САШАТАНЯ" (16+).14.30 Т/с "ИНТЕРНЫ" (16+).20.00 Т/с "РЕАЛЬНЫЕ ПАЦАНЫ" (16+).21.00, 4.10 "Импровизация" (16+).22.00 "Шоу "Студия Союз" (16+).1.00 Т/с "УЛИЦА" (16+).2.30 М/ф "Волшебный меч" (12+).5.10 "Comedy Woman" (16+).

ДОМАШНИЙ

5.05, 7.30, 18.00, 23.55 "6 кадров" (16+).5.25, 12.40 Т/с "ПОНЯТЬ. ПРОСТИТЬ" (16+).7.40 "По делам несовершеннолетних" (16+).9.40 "Давай разведемся!" (16+).11.40 "Тест на отцовство" (16+).13.40 Х/ф "40+, ИЛИ ГЕОМЕТРИЯ ЧУВСТВ" (16+).19.00 Т/с "ЖЕНСКИЙ ДОКТОР - 2" (16+).20.55 Т/с "ИСЧЕЗНУВШАЯ" (16+).22.55 "Муж напрокат" (16+).0.30 Т/с "ЗАПРЕТНАЯ ЛЮБОВЬ" (16+).3.20 Т/с "ДЕЖУРНЫЙ ВРАЧ" (16+).

Среда 14 марта

ПЕРВЫЙ КАНАЛ

5.00 "Телеканал "Доброе утро".8.05 "Выборы-2018 г. Дебаты".9.00, 12.00, 15.00, 3.00 "Новости".9.15 "Контрольная закупка".9.50 "Жить здорово!" (16+).10.55 "Модный приговор".12.15, 17.00, 18.25, 2.30, 3.05 "Время покажет" (16+).15.15 "Давай поженимся!" (16+).16.00, 3.50 "Мужское / Женское" (16+).18.00 "Вечерние новости".18.50 "На самом деле" (16+).19.50 "Пусть говорят" (16+).21.00 "Время".21.35 Т/с "ЗОЛОТАЯ ОРДА" (16+).23.40 "Вечерний Ургант" (16+).0.15 Т/с "А У НАС ВО ДВОРЕ.." (12+).

РОССИЯ 1

5.00, 9.15 "Утро России".9.00, 11.00, 14.00, 17.00, 20.00 Вести.9.50 "О самом главном" (12+).11.40, 14.40, 17.40, 20.45 Местное время. Вести.12.00 "Судьба человека с Борисом Корчевниковым" (12+).13.00, 19.00 "60 Минут" (12+).15.00 Т/с "ТАЙНЫ СЛЕДСТВИЯ" (12+).18.00 "Андрей Малахов. Прямой эфир" (16+).21.00 Т/с "ОСКОЛКИ" (12+).23.15 "Выборы-2018. Дебаты с Владимиром Соловьёвым" (12+).0.15 "Вечер с Владимиром Соловьёвым" (12+).2.00 Т/с "СЛЕДОВАТЕЛЬ ТИХОНОВ" (12+).

НТВ

5.00, 6.05 Т/с "СУПРУГИ" (16+).6.00, 10.00, 13.00, 16.00, 19.00 "Сегодня".7.00 "Деловое утро НТВ" (12+).9.00 Т/с "МУХТАР. НОВЫЙ СЛЕД" (16+).10.25 Т/с "УЛИЦЫ РАЗБИТЫХ ФОНАРЕЙ" (16+).13.25 "Обзор. Чрезвычайное происшествие".14.00, 16.30 "Место встречи".17.00 Х/ф "БЕРЕГОВАЯ ОХРАНА" (16+).19.40 Т/с "ВЫСОКИЕ СТАВКИ. РЕВАНШ" (16+).21.40 Х/ф "ОБРАТНЫЙ ОТСЧЕТ" (16+).23.40 "Итоги дня".0.10 Т/с "ДИКИЙ" (16+).1.10 "Место встречи" (16+).3.05 "Дачный ответ" (0+).4.05 Т/с "ЧАС ВОЛКОВА" (16+).

5 КАНАЛ ПЕТЕРБУРГ

5.00, 9.00, 13.00, 22.00, 0.00 "Известия".5.10, 13.25 Т/с "УЛИЦЫ РАЗБИТЫХ ФОНАРЕЙ -4" (16+).9.25 Т/с "МУЖСКАЯ РАБОТА -2" (16+).17.20 Т/с "ДЕТЕКТИВЫ" (16+).18.40, 22.30 Т/с "СЛЕД" (16+).0.30 Х/ф "МОРОЗКО" (6+).2.10 Д/ф "Моя родная молодость" (12+).

Городской Телеканал

6.05, 8.05 "Утренний фреш" (12+).6.45, 7.45, 8.45, 19.00, 21.30 "Новости".7.05, 9.15, 22.00, 0.30, 4.00 "Самое яркое" (16+).9.05, 12.50 "То, что нужно" (12+).9.30 "Вкусно 360" (12+).11.10 "Хороший врач" (12+).12.00 "Среда обитания" (16+).13.00 Т/с "ДАША ВАСИЛЬЕВА. ЛЮБИТЕЛЬНИЦА ЧАСТНОГО СЫСКА 3" (12+).14.50, 2.20 "Все просто!" (12+).15.25 "Шестое чувство" (12+).16.25 "Растем вместе" (6+).17.15 Т/с "МАРЬИНА РОЩА" (16+).19.25 Х/ф "СТАТСКИЙ СОВЕТНИК" (16+).23.00 Т/с "ПЕЛАГИЯ И БЕЛЫЙ БУЛЬДОГ" (16+).3.15 "4дшоу" (16+).5.00 "Большие новости".

ПЕРВЫЙ ОБРАЗОВАТЕЛЬНЫЙ

6.30, 8.00, 12.00, 14.00, 16.00, 0.00 "День в событиях" (16+).7.00 "Первая студия" (16+).8.30 "Утро в Ярославской области" (16+).9.00, 10.00, 11.00 "Новости" (16+).9.10 "Психосоматика" (16+).9.40, 12.40, 13.40, 23.40, 1.40 "Отличный выбор" (16+).10.10 Т/с "АМАЗОНКИ" (16+).11.10 Т/с "НЕМНОГО НЕ В СЕБЕ" (16+).12.25, 14.20, 18.50, 22.05, 0.30 "Оперативное вещание" (16+).13.00 Мультфильм (6+).14.30 "Авто Про" (16+).15.00 Т/с "БАЛЬЗАКОВСКИЙ ВОЗРАСТ ИЛИ ВСЕ МУЖИКИ" (12+).16.10 "ДомМой" (6+).16.30, 0.40 "От Помпеи до Исландии. Кто следующий?" (16+).17.30 Т/с "ГАСТРОЛЕРЫ" (16+).18.30, 20.30, 23.30, 1.30 "Другие новости" (16+).19.00, 21.30 "День в событиях. Главные новости" (16+).19.30 Т/с "МЕТОД ЛАВРОВОЙ" (16+).20.50 "Euromaxx: Окно в Европу" (16+).21.15 "В тему" (16+).22.15 Т/с "БРАТЬЯ" (16+).

РОССИЯ К

6.30, 7.00, 7.30, 8.00, 10.00, 15.00, 19.30, 23.20 "Новости культуры".6.35 "Легенды мирового кино". Михаил Ульянов.7.05 "Пешком...". Москва французская.7.35, 20.05 "Правила жизни".8.10, 22.20 Т/с "ДИККЕНСИАНА".9.10 "Жизнь замечательных идей".9.40, 19.45 "Главная роль".10.15, 18.00 "Наблюдатель".11.10, 23.40 Д/ф "Сегодня и ежедневно. Юрий Никулин и Михаил Шуйдин".12.20 "Игра в бисер" с Игорем Волгиным. "Рэй Брэдбери. "451 градус по Фаренгейту".13.00 "Искусственный отбор".13.40, 20.45 Д/ф "Миллионный год".14.30 Д/ф "Библиотека Петра".15.10, 0.45 "Исторические концерты". Зураб Соткилава. Ведущая Тамара Синявская.16.05 Д/ф "Талейран".16.15 "Магистр игры".16.40 "Ближний круг Юрия Бутусова".17.35 "Встреча на вершине".19.00 К 85-летию Бориса Мессерера. "Монолог свободного художника".20.30 "Спокойной ночи, малыши!".21.35 Альманах по истории музыкальной культуры.1.45 Д/ф "Павел Челищев. Нечетнокрылый ангел".2.35 Д/ф "Укхаламба - Драконовы горы. Там, где живут заклинатели дождей".

МАТЧ ТВ

6.30 "Заклятые соперники" (12+).7.00, 8.55, 11.00, 13.30 Новости.7.05, 11.05, 15.30, 0.40 "Все на Матч!".9.00 Футбол. Лига чемпионов. 1/8 финала. "Манчестер Юнайтед" (Англия) - "Севилья" (Испания) (0+).11.30 Футбол. Лига чемпионов. 1/8 финала. "Рома" (Италия) - "Шахтёр" (Украина) (0+).13.35 Профессиональный бокс (16+).15.55 Футбол. Юношеская Лига УЕФА. 1/4 финала. "Манчестер Сити" (Англия) - "Ливерпуль" (Англия). Прямая трансляция.17.55 Футбол. Юношеская Лига УЕФА. 1/4 финала. "Реал" (Мадрид, Испания) - "Челси" (Англия). Прямая трансляция.19.55 Футбол. Лига чемпионов. 1/8 финала. "Бешикташ" (Турция) - "Бавария" (Германия). Прямая трансляция.21.55 "Все на футбол!".22.35 Футбол. Лига чемпионов. 1/8 финала. "Барселона" (Испания) - "Челси" (Англия). Прямая трансляция.1.25 Дневник Паралимпийских игр (12+).2.25 Обзор Лиги чемпионов (12+).2.55 Д/ф "2006 FIFA. Чемпионат мира по футболу. Большой финал" (16+).4.40 Д/ф "Бобби" (16+).

"ЦЕНТР"

6.00 "Настроение".8.10 "Выборы- 2018 г" (12+).8.30 Х/ф "ПРИНЦЕССА НА БОБАХ" (12+).10.45 Д/ф "Елена Сафонова. В поисках любви" (12+).11.30, 14.30, 19.40, 22.00, 0.00 События.11.50, 0.30 Т/с "КОЛОМБО" (12+).13.40 "Мой герой. Анита Цой" (12+).14.50 "Город новостей".15.05 Т/с "ОТЕЦ БРАУН" (16+).17.00 "Выборы- 2018 г". Дебаты (12+).17.50 Т/с "РОКОВОЕ НАСЛЕДСТВО" (12+).20.00 "Петровка, 38" (16+).20.20 "Право голоса" (16+).22.30 "Линия защиты" (16+).23.05 "90-е. Вашингтонский обком" (16+).2.25 "Смех с доставкой на дом" (12+).3.30 "Осторожно, мошенники! Мебельный лохотрон" (16+).4.05 Х/ф "ВЕРА" (16+).

ТВ3

6.00 Мультфильм (0+).9.30, 17.35 Т/с "СЛЕПАЯ" (12+).10.30, 16.00 Т/с "ГАДАЛКА" (12+).11.30 "Не ври мне" (12+).13.30 "Охотники за привидениями (спецпроекты со звездами)" (16+).14.00 "Охотники за привидениями. Битва за Москву" (16+).15.00 "Мистические истории" (16+).18.40 Т/с "ЛЮЦИФЕР" (16+).20.30 Т/с "КОСТИ" (12+).22.00 Т/с "СЛАДКАЯ ЖИЗНЬ" (16+).23.45 Х/ф "ПОЛТЕРГЕЙСТ 3" (16+).1.45 Т/с "ЧЕРНЫЙ СПИСОК" (16+).

ТНТ

6.00 "ТНТ. Best" (16+).9.00, 23.00 "Дом 2" (16+).10.15 "Дом-2. Остров любви" (16+).11.30 "Большой завтрак" (16+).12.00 Т/с "САШАТАНЯ" (16+).14.30 Т/с "ИНТЕРНЫ" (16+).20.00 Т/с "РЕАЛЬНЫЕ ПАЦАНЫ" (16+).21.00 "Однажды в России" (16+).22.00 "Где логика?" (16+).1.00 Т/с "УЛИЦА" (16+).2.30 Х/ф "ПОВОРОТ НЕ ТУДА 4: КРОВАВОЕ НАЧАЛО" (16+).4.20 "Импровизация" (16+).5.20 "Comedy Woman" (16+).

ДОМАШНИЙ

5.05, 18.00, 23.55 "6 кадров" (16+).5.25, 12.25 Т/с "ПОНЯТЬ. ПРОСТИТЬ" (16+).7.30 "По делам несовершеннолетних" (16+).9.30 "Давай разведемся!" (16+).11.25 "Тест на отцовство" (16+).14.00 Т/с "ОПАСНЫЕ СВЯЗИ" (16+).19.00 Т/с "ЖЕНСКИЙ ДОКТОР - 2" (16+).20.55 Т/с "ИСЧЕЗНУВШАЯ" (16+).22.55 "Муж напрокат" (16+).0.30 Т/с "ЗАПРЕТНАЯ ЛЮБОВЬ" (16+).3.20 Т/с "ДЕЖУРНЫЙ ВРАЧ" (16+).

Четверг 15 марта

ПЕРВЫЙ КАНАЛ

5.00 "Телеканал "Доброе утро".9.00, 12.00, 15.00, 3.00 "Новости".9.15 "Контрольная закупка".9.50 "Жить здорово!" (16+).10.55 "Модный приговор".12.15, 17.00, 18.25, 2.25, 3.05 "Время покажет" (16+).15.15 "Давай поженимся!" (16+).16.00, 3.50 "Мужское / Женское" (16+).18.00 "Вечерние новости".18.50 "На самом деле" (16+).19.50 "Пусть говорят" (16+).21.00 "Время".21.35 Т/с "ЗОЛОТАЯ ОРДА" (16+).23.40 "Вечерний Ургант" (16+).0.14 Т/с "А У НАС ВО ДВОРЕ.." (12+).

РОССИЯ 1

5.00, 9.15 "Утро России".9.00, 11.00, 14.00, 17.00, 20.00 Вести.9.50 "О самом главном" (12+).11.40, 14.40, 17.40, 20.45 Местное время. Вести.12.00 "Судьба человека с Борисом Корчевниковым" (12+).13.00, 19.00 "60 Минут" (12+).15.00 Т/с "ТАЙНЫ СЛЕДСТВИЯ" (12+).18.00 "Андрей Малахов. Прямой эфир" (16+).21.00 Т/с "ОСКОЛКИ" (12+).23.15 "Выборы-2018. Дебаты с Владимиром Соловьёвым" (12+).0.15 "Вечер с Владимиром Соловьёвым" (12+).2.00 Т/с "СЛЕДОВАТЕЛЬ ТИХОНОВ" (12+).

НТВ

5.00, 6.05 Т/с "СУПРУГИ" (16+).6.00, 10.00, 13.00, 16.00, 19.00 "Сегодня".7.00 "Деловое утро НТВ" (12+).9.00 Т/с "МУХТАР. НОВЫЙ СЛЕД" (16+).10.25 Т/с "УЛИЦЫ РАЗБИТЫХ ФОНАРЕЙ" (16+).13.25 "Обзор. Чрезвычайное происшествие".14.00, 16.30 "Место встречи".17.00 Х/ф "БЕРЕГОВАЯ ОХРАНА" (16+).19.40 Т/с "ВЫСОКИЕ СТАВКИ. РЕВАНШ" (16+).21.40 Х/ф "ОБРАТНЫЙ ОТСЧЕТ" (16+).23.40 "Итоги дня".0.10 Т/с "ДИКИЙ" (16+).1.10 "Место встречи" (16+).3.05 "Нашпотребнадзор" (16+).4.05 Т/с "ЧАС ВОЛКОВА" (16+).

5 КАНАЛ ПЕТЕРБУРГ

5.00, 9.00, 13.00, 22.00, 0.00 "Известия".5.10, 13.25 Т/с "УЛИЦЫ РАЗБИТЫХ ФОНАРЕЙ -4" (16+).9.25 Т/с "МУЖСКАЯ РАБОТА -2" (16+).17.20 Т/с "ДЕТЕКТИВЫ" (16+).18.40, 22.30 Т/с "СЛЕД" (16+).0.30 Х/ф "ЕСЕНИЯ" (16+).3.05 Д/ф "Моя родная юность" (12+).

Городской Телеканал

6.05, 8.05 "Утренний фреш" (12+).6.45, 7.45, 8.45, 19.00, 21.30 "Новости".7.05, 9.05, 22.00, 0.30, 4.00 "Самое яркое" (16+).9.30 "Вкусно 360" (12+).11.10 "Хороший врач" (12+).12.00 "Среда обитания" (16+).13.00 Т/с "ДАША ВАСИЛЬЕВА. ЛЮБИТЕЛЬНИЦА ЧАСТНОГО СЫСКА 3" (12+).14.50, 2.20 "Все просто!" (12+).15.25 "Шестое чувство" (12+).16.25 "Растем вместе" (6+).17.15 Т/с "МАРЬИНА РОЩА" (16+).19.30 Х/ф "ЖЕНИХ НА ПРОКАТ" (16+).21.20 "То, что нужно" (12+).23.00 Т/с "ПЕЛАГИЯ И БЕЛЫЙ БУЛЬДОГ" (16+).3.15 "4дшоу" (16+).5.00 "Большие новости".

ПЕРВЫЙ ОБРАЗОВАТЕЛЬНЫЙ

6.30, 8.00, 12.00, 14.00, 0.00, 16.00 "День в событиях" (16+).7.00 "Первая студия" (16+).8.30 "Утро в Ярославской области" (16+).9.00, 10.00, 11.00 "Новости" (16+).9.10, 13.30 "Психосоматика" (16+).9.40, 12.40, 16.10, 23.40, 1.40 "Отличный выбор" (16+).10.10 Т/с "АМАЗОНКИ" (16+).11.10 Т/с "НЕМНОГО НЕ В СЕБЕ" (16+).12.25, 14.20, 18.50, 22.05, 0.30 "Оперативное вещание" (16+).13.00 Мультфильм (6+).14.30, 21.00 "Будьте здоровы" (16+).15.00 Т/с "БАЛЬЗАКОВСКИЙ ВОЗРАСТ ИЛИ ВСЕ МУЖИКИ" (12+).16.30, 0.40 "Характер и болезни. Кто кого?" (16+).17.30 Т/с "ГАСТРОЛЕРЫ" (16+).18.30, 20.30, 23.30, 1.30 "Другие новости" (16+).19.00, 21.30 "День в событиях. Главные новости четверга" (16+).19.30 Т/с "МЕТОД ЛАВРОВОЙ" (16+).20.50 "В тему" (16+).22.15 Т/с "НЕЖНОЕ ЧУДОВИЩЕ" (12+).

РОССИЯ К

6.30, 7.00, 7.30, 8.00, 10.00, 15.00, 19.30, 23.40 "Новости культуры".6.35 "Легенды мирового кино". Вера Марецкая.7.05 "Пешком...". Москва клубная.7.35, 20.05 "Правила жизни".8.10, 22.20 Т/с "ДИККЕНСИАНА".9.10 "Жизнь замечательных идей".9.40, 19.45 "Главная роль".10.15, 18.00 "Наблюдатель".11.10, 0.40 XX ВЕК. "Концерт Георга Отса в Колонном зале Дома союзов".12.10 Д/ф "Сергей Михалков. Что такое счастье".12.50, 2.45 "Цвет времени". Карандаш.13.00 Альманах по истории музыкальной культуры.13.40, 20.45 Д/ф "Миллионный год".14.30 Д/ф "Три тайны адвоката Плевако".15.10, 1.50 "Исторические концерты". Зара Долуханова. Ведущая Тамара Синявская.16.05 Д/ф "Чингисхан".16.15 "Пряничный домик".16.40 "Линия жизни".17.35 "Встреча на вершине".19.00 85 лет Борису Мессереру. "Монолог свободного художника".20.30 "Спокойной ночи, малыши!".21.35 "Энигма. Тина Кузнецова".0.00 "Черные дыры. Белые пятна".1.35 Д/ф "Брюгге. Средневековый город Бельгии".

МАТЧ ТВ

6.30 "Заклятые соперники" (12+).7.00, 8.55, 11.00, 13.05, 15.30, 18.15, 22.55 Новости.7.05, 13.15, 15.35, 1.00 "Все на Матч!".9.00 Футбол. Лига чемпионов. 1/8 финала. "Бешикташ" (Турция) - "Бавария" (Германия) (0+).11.05 Футбол. Лига чемпионов. 1/8 финала. "Барселона" (Испания) - "Челси" (Англия) (0+).13.50 Биатлон. Кубок мира.18.20 Футбол. Лига Европы.1.30 Дневник Паралимпийских игр (12+).2.30 Баскетбол. Евролига (0+).4.30 Обзор Лиги Европы (12+).5.00 Смешанные единоборства. Лица года (16+).

"ЦЕНТР"

6.00 "Настроение".8.10 "Выборы- 2018 г" (12+).8.30 Х/ф "ВЗРОСЛЫЕ ДЕТИ" (6+).10.00 Х/ф "ПО ДАННЫМ УГОЛОВНОГО РОЗЫСКА.." (6+).11.30, 14.30, 19.40, 22.00, 0.00 События.11.50, 0.30 Т/с "КОЛОМБО" (12+).13.40 "Мой герой. Виктор Хориняк" (12+).14.50 "Город новостей".15.10 Т/с "ОТЕЦ БРАУН" (16+).16.05 "90-е. Вашингтонский обком" (16+).17.00 "Выборы-2018 г". Дебаты (12+).17.50 Т/с "РОКОВОЕ НАСЛЕДСТВО" (12+).20.00 "Петровка, 38" (16+).20.20 "Право голоса" (16+).22.30 "Вся правда" (16+).23.05 Д/ф "Роковые влечения. Жизнь без тормозов" (12+).2.25 "Смех с доставкой на дом" (12+).3.30 "Линия защиты" (16+).4.05 Х/ф "ВЕРА" (16+).

ТВ3

6.00 Мультфильм (0+).9.30, 17.35 Т/с "СЛЕПАЯ" (12+).10.30, 16.00 Т/с "ГАДАЛКА" (12+).11.30 "Не ври мне" (12+).13.30 "Охотники за привидениями (спецпроекты со звездами)" (16+).14.00 "Охотники за привидениями. Битва за Москву" (16+).15.00 "Мистические истории" (16+).18.40 Т/с "ЛЮЦИФЕР" (16+).20.30 Т/с "КОСТИ" (12+).22.00 Т/с "СЛАДКАЯ ЖИЗНЬ" (16+).0.00 Т/с "СЕКРЕТНЫЕ МАТЕРИАЛЫ - 2018" (16+).1.45 Х/ф "ПОЛТЕРГЕЙСТ 2. ОБРАТНАЯ СТОРОНА" (16+).3.30 Т/с "НАВИГАТОР" (16+).5.30 Д/с "Тайные знаки" (12+).

ТНТ

6.00 "ТНТ. Best" (16+).9.00, 23.00 "Дом 2" (16+).10.15 "Дом-2. Остров любви" (16+).11.30 "Агенты 003" (16+).12.00 Т/с "САШАТАНЯ" (16+).14.30 Т/с "ИНТЕРНЫ" (16+).20.00 Т/с "РЕАЛЬНЫЕ ПАЦАНЫ" (16+).21.00 "Шоу "Студия Союз" (16+).22.00, 4.55 "Импровизация" (16+).1.00 Т/с "УЛИЦА" (16+).2.30 "THT-Club" (16+).2.35 Х/ф "ДЕВУШКА ИЗ ВОДЫ" (16+).

ДОМАШНИЙ

5.05, 18.00, 23.55 "6 кадров" (16+).5.25, 12.15 Т/с "ПОНЯТЬ. ПРОСТИТЬ" (16+).7.30 "По делам несовершеннолетних" (16+).9.25 "Давай разведемся!" (16+).11.20 "Тест на отцовство" (16+).13.55 Т/с "ПОРОКИ И ИХ ПОКЛОННИКИ" (16+).19.00 Т/с "ЖЕНСКИЙ ДОКТОР - 2" (16+).20.55 Т/с "ИСЧЕЗНУВШАЯ" (16+).22.55 "Муж напрокат" (16+).0.30 Т/с "ЗАПРЕТНАЯ ЛЮБОВЬ" (16+).3.20 Т/с "ДЕЖУРНЫЙ ВРАЧ" (16+).

Гаврилов-Ямский ВЕСТНИК
Районная массовая газета, г. Гаврилов-Ям, Ярославской области
Учредитель – администрация Гаврилов-Ямского муниципального района

ОФИЦИАЛЬНО

Р Е Ш Е Н И Е
Муниципального Совета городского поселения Гаврилов-Ям третьего созыва

О внесении изменений и дополнений в Решение Муниципального Совета от 19.12.2017г. № 158 "О бюджете городского поселения Гаврилов-Ям на 2018 год и на плановый период 2019-2020 годов"

Принято Муниципальным Советом городского поселения Гаврилов-Ям 27.02.2018

В соответствии с Бюджетным кодексом Российской Федерации, Положением о бюджетном процессе в городском поселении Гаврилов-Ям, утвержденном решением Муниципального Совета городского поселения Гаврилов-Ям от 26.11.2013 № 185, МУНИЦИПАЛЬНЫЙ СОВЕТ ГОРОДСКОГО ПОСЕЛЕНИЯ РЕШИЛ:

1.Пункт 1 Решения Муниципального Совета от 19.12.2017г. № 158 "О бюджете городского поселения Гаврилов-Ям на 2018 год и плановый период 2019 -2020 годов" (далее - Решение) изложить в следующей редакции:

Утвердить основные характеристики бюджета городского поселения Гаврилов-Ям на 2018 год:

общий объем доходов бюджета городского поселения Гаврилов-Ям в сумме 86 525 533 рублей,

общий объем расходов бюджета городского поселения Гаврилов-Ям в сумме 87 680 846,66 рублей,

дефицит бюджета в сумме 1 155 313,66 рублей.

2. В пункте 8 Решения цифру "17 244 226" заменить цифрой "32 244 226".

3. Приложения 2,4,6,8,10 Решения Муниципального Совета от 19.12.2017 № 158 изложить в редакции приложений 1,2,3,4,5 к настоящему Решению.

4. Решение опубликовать в газете "Гаврилов-Ямский вестник" и разместить на официальном сайте администрации городского поселения Гаврилов-Ям.

5.Настоящее решение вступает в силу с момента официального опубликования.

А. Тощигин, Глава городского поселения Гаврилов-Ям.
А. Мазилов, председатель Муниципального Совета городского поселения Гаврилов-Ям.
27.02.2018 № 163

С полной версией Решения Муниципального Совета можно ознакомиться в администрации городского поселения Гаврилов-Ям (ул.Кирова, д.1а, каб.7) и на сайте Администрации (http://www.gavrilovyamgor.ru).

АДМИНИСТРАЦИЯ МИТИНСКОГО СЕЛЬСКОГО ПОСЕЛЕНИЯ
ПОСТАНОВЛЕНИЕ

28.02.2018 г. № 29

О проведении публичных слушаний по проекту Решения Муниципального Совета "Об утверждении годового отчета об исполнении бюджета Митинского сельского поселения за 2017 год".

В соответствии со статьёй 28,44 Федерального закона от 06.10.2003 № 131-ФЗ "Об общих принципах организации местного самоуправления в Российской Федерации", Положением "О публичных слушаниях", утверждённым решением Муниципального совета Митинского сельского поселения № 6 от 30.03.2009, уставом Митинского сельского поселения. АДМИНИСТРАЦИЯ МИТИНСКОГО СЕЛЬСКОГО ПОСЕЛЕНИЯ ПОСТАНОВЛЯЕТ:

1. Провести публичные слушания по проекту Решения Муниципального Совета "Об утверждении годового отчета об исполнении бюджета Митинского сельского поселения за 2017 год" 23.03.2018 г в 14.00 в здании администрации Митинского сельского поселения, по адресу: с. Митино, ул. Клубная 1

2. Определить докладчиком по проекту Решения Муниципального Совета "Об утверждении годового отчета об исполнении бюджета Митинского сельского поселения за 2017 год" начальника отдела учёта и отчётности Филиппову М.В

3. Установить, что предложения и замечания по проекту Решения Муниципального Совета "Об утверждении годового отчета об исполнении бюджета Митинского сельского поселения за 2017 год" направлять в письменном виде по адресу: с Митино, ул.Клубная 1.

4. Данное постановление опубликовать на официальном сайте Митинского сельского поселения и в районной массовой газете "Гаврилов-Ямский вестник".

А. Рамазанов, Глава администрации Митинского поселения.

АДМИНИСТРАЦИЯ ГАВРИЛОВ-ЯМСКОГО МУНИЦИПАЛЬНОГО РАЙОНА
ПОСТАНОВЛЕНИЕ

22.02.2018 № 230

О внесении изменений в постановление Администрации муниципального района от 12.12.2017 №1397

Руководствуясь ст. 26 Устава Гаврилов-Ямского муниципального района, АДМИНИСТРАЦИЯ МУНИЦИПАЛЬНОГО РАЙОНА ПОСТАНОВЛЯЕТ:

1. Внести в постановление Администрации муниципального района от 12.12.2017 №1397 "Об антитеррористической комиссии Гаврилов-Ямского муниципального района" следующие изменения:

1.1. В состав антитеррористической комиссии Гаврилов-Ямского муниципального района ввести:

- Лапина Сергея Игоревича - заместителя начальника МУ "Многофункциональный центр управления Гаврилов-Ямского муниципального района";
- Полина Ярослава Валерьевича - сотрудника отделения в г. Ростове УФСБ России по Ярославской области.

2. Постановление опубликовать в районной массовой газете "Гаврилов-Ямский вестник" и разместить на официальном сайте Администрации муниципального района в сети Интернет.

3. Постановление вступает в силу с момента подписания.

В. Серебряков, Глава Администрации муниципального района.

СОСТАВ
антитеррористической комиссии Гаврилов-Ямского муниципального района
(в редакции постановления Администрации муниципального района от 22.02.2018 № 230)

Серебряков Владимир Иванович - Глава Администрации Гаврилов-Ямского муниципального района, председатель комиссии;

Комаров Алексей Александрович - начальник ОМВД России по Гаврилов-Ямскому району, заместитель председателя комиссии;

Забаев Андрей Александрович - первый заместитель Главы Администрации муниципального района, заместитель председателя комиссии;

Житарев Алексей Николаевич - начальник отдела по мобилизационной подготовке, гражданской обороне и чрезвычайным ситуациям Администрации муниципального района, секретарь комиссии;

Члены комиссии:

Балакин Николай Юрьевич - заместитель начальника Ростовского филиала ФГКУ УВО (по согласованию);

Зинзиков Александр Павлович - Глава Шопшинского сельского поселения;

Кузьмин Михаил Сергеевич - Глава Заячье-Холмского сельского поселения;

Лапин Сергей Игоревич - заместитель начальника МУ "Многофункциональный центр управления Гаврилов-Ямского муниципального района"

Ларионова Анна Алексеевна - начальник штаба ОМВД России по Гаврилов-Ямскому району (по согласованию);

Полин Ярослав Валерьевич - сотрудник отделения в г. Ростове УФСБ России по Ярославской области (по согласованию);

Рамазанов Анвер Мужаидович - Глава Митинского сельского поселения;

Романюк Андрей Юрьевич - начальник Управления образования Администрации Гаврилов-Ямского муниципального района;

Селиванов Александр Владимирович - заместитель начальника полиции по охране общественного порядка ОМВД России по Гаврилов-Ямскому району (по согласованию);

Таганов Владимир Николаевич - заместитель Главы Администрации муниципального района;

Тощигин Александр Николаевич - Глава городского поселения Гаврилов-Ям;

Цветков Андрей Юрьевич - начальник ОНД и ПБ по Ростовскому, Борисоглебскому и Гаврилов-Ямскому районам (по согласованию);

Шелкошвеев Константин Геннадьевич - главный врач ГУЗ ЯО "Гаврилов-Ямская ЦРБ" (по согласованию);

Шемет Георгий Георгиевич - Глава Великосельского сельского поселения.

АДМИНИСТРАЦИЯ ГАВРИЛОВ-ЯМСКОГО МУНИЦИПАЛЬНОГО РАЙОНА
ПОСТАНОВЛЕНИЕ

01.03.2018 № 266

Об условиях приватизации муниципального имущества

Руководствуясь Федеральным законом от 21.12.2001 № 178-ФЗ "О приватизации государственного и муниципального имущества", решением Собрания представителей Гавриловям-Ямского муниципального района от 25.01.2007 № 224 "Об утверждении Порядка приватизации муниципального имущества Гаврилов-Ямского муниципального района", решением Собрания представителей Гаврилов-Ямского муниципального района от 31.10.2017 № 82 "Об утверждении прогнозного плана (программы) приватизации муниципального имущества Гаврилов-Ямского муниципального района на 2018 год", статьями 26, 31 и 41 Устава Гаврилов-Ямского муниципального района, отчётом об оценке ЗАО ЯЦН № 18162-О, АДМИНИСТРАЦИЯ МУНИЦИПАЛЬНОГО РАЙОНА ПОСТАНОВЛЯЕТ:

1. Приватизировать путём продажи на аукционе с открытой формой подачи предложений о цене единым лотом автостоянку, назначение - нежилое, сооружение транспорта, общей площадью 1093 кв.м, с кадастровым номером 76:04:010101:2642 и земельный участок общей площадью 1093 кв.м, категория земель: земли населённых пунктов, разрешённое использование: для эксплуатации автостоянки, с кадастровым номером 76:04:010341:12, расположенные по адресу Ярославская область, Гаврилов-Ямский район, г.Гаврилов-Ям, ул. Клубная.

2. Установить:

- начальную цену продажи муниципального имущества, указанного в пункте 1 постановления, в сумме 850 000,00 (Восемьсот пятьдесят тысяч) рублей, в т.ч. НДС;
- шаг аукциона в сумме 30 000,00 (Тридцать тысяч) рублей, в т.ч. НДС.

3. Назначить продавцом муниципального имущества Управление по архитектуре, градостроительству, имущественным и земельным отношениям Администрации Гаврилов-Ямского муниципального района.

4. Контроль за исполнением постановления возложить на заместителя Главы Администрации Гаврилов-Ямского муниципального района Таганова В.Н.

5. Опубликовать настоящее постановление в печати и на официальном сайте Администрации Гаврилов-Ямского муниципального района в сети Интернет.

6. Постановление вступает в силу с момента подписания.

В. Серебряков, Глава Администрации муниципального района.

Администрация Заячье-Холмского сельского поселения
П О С Т А Н О В Л Е Н И Е

28.02.2018 №40

О внесении изменений в постановление Администрации Заячье-Холмского сельского поселения от 13.06.2012 №62

В целях приведения нормативно-правовых актов Администрации Заячье-Холмского сельского поселения в соответствии с постановлением Правительства Ярославской области №171-п от 17.03.2011 г "Об утверждении Положения о порядке предоставления молодым семьям социальных выплат на приобретение (строительство) жилья, руководствуясь ст. 27 Устава Заячье-Холмского сельского поселения, АДМИНИСТРАЦИЯ ЗАЯЧЬЕ-ХОЛМСКОГО СЕЛЬСКОГО ПОСЕЛЕНИЯ ПОСТАНОВЛЯЕТ:

1. Внести в постановление Администрации Заячье-Холмского сельского поселения от 13.06.2012 №62 "Об утверждении административного регламента предоставления муниципальной услуги "Прием заявлений, документов, а также признание молодых семей участниками целевой Программы "Обеспечение жильем молодых семей Заячье-Холмского сельского поселения" следующие изменения :

1.1. абзац 2 п. 2.7. части 2 читать в новой редакции :

"- постановлением Правительства Российской Федерации от 30 декабря 2017 г. № 1710 о государственной программе Российской Федерации "Обеспечение доступным и комфортным жильём и коммунальными услугами граждан Российской Федерации";

1.2. абзац 3 п. 2.7. части 2 читать в новой редакции :

"- постановлением Правительства Ярославской области от 26.01.2011 N 9-п "Об региональной программе "Стимулирование развития жилищного строительства на территории Ярославской области" на 2011 - 2020 годы";

1.3. в абзаце 1 п. 2.8. части 2 слова: "с 01 января по 20 августа " заменить на "с 01 января по 20 мая", далее по тексту;

1.4. п. 2.8. дополнить абзацем следующего содержания :

"- страховой номер индивидуального лицевого счета в системе обязательного пенсионного страхования (СНИЛС).";

1.5. в абзаце 1 п.п. 2.9.2. п. 2.9. части 2 слова: "с 01 января по 20 августа " заменить на "с 01 января по 20 мая", далее по тексту;

1.6. абзац 10 п. 2.10. части 2 читать в новой редакции :

"-документа, подтверждающего согласие банка на предоставление каждому из супругов либо одному из них кредита (займа, ссуды";

1.7. п.2.12. части 2 читать в новой редакции :

"2.12. Администрация отказывает в предоставлении муниципальной услуги в части приёма заявлений и документов для признания участниками целевой Программы в случае предоставления документов, после 20 мая года, предшествующего планируемому году участия в Программе.";

1.8. в абзаце 11 п.3.2. части 3 слова: "после 20 августа" заменить на : "после 20 мая", далее по тексту;

1.9. приложение №3 к постановлению читать в новой редакции (приложение).

2. Контроль за исполнением настоящего Постановления возложить на заместителя Главы администрации по общим вопросам Калачеву Т.В.

3.Постановление опубликовать в средствах массовой информации и на официальном сайте Администрации Заячье-Холмского сельского поселения в сети Интернет.

4.Постановление вступает в силу с момента опубликования.

М. Кузьмин, Глава Заячье-Холмского сельского поселения.

_____
(орган местного самоуправления)

З А Я В Л Е Н И Е

Прошу включить в состав участников основного мероприятия «Обеспечение жильем молодых семей» государственной программы Российской Федерации «Обеспечение доступным и комфортным жильем и коммунальными услугами граждан Российской Федерации» молодую семью в составе:

супруг _____
(ф.и.о., дата рождения)
паспорт: серия _____ № _____, выданный _____
_____ "____" _____ 20____ г.,
проживает по адресу: _____
_____;

супруга _____
(ф.и.о., дата рождения)
паспорт: серия _____ № _____, выданный _____
_____ "____" _____ 20____ г.,
проживает по адресу: _____
_____;

дети: _____
(ф.и.о., дата рождения)
свидетельство о рождении (паспорт для ребенка, достигшего 14 лет)
(ненужное вычеркнуть)
паспорт: серия _____ № _____, выданный _____
_____ "____" _____ 20____ г.,
проживает по адресу: _____
_____;
_____
(ф.и.о., дата рождения)
свидетельство о рождении (паспорт для ребенка, достигшего 14 лет)
(ненужное вычеркнуть)
паспорт: серия _____ № _____, выданный _____
_____ "____" _____ 20____ г.,
проживает по адресу: _____

С условиями участия в основном мероприятии «Обеспечение жильем молодых семей» государственной программы Российской Федерации «Обеспечение доступным и комфортным жильем и коммунальными услугами граждан Российской Федерации» ознакомлен (ознакомлены) и обязуюсь (обязуемся) их выполнять.

1) _____ _____ _____
(ф.и.о. совершеннолетнего члена семьи) (подпись) (дата)
2) _____ _____ _____
(ф.и.о. совершеннолетнего члена семьи) (подпись) (дата)
3) _____ _____ _____
(ф.и.о. совершеннолетнего члена семьи) (подпись) (дата)
4) _____ _____ _____
(ф.и.о. совершеннолетнего члена семьи) (подпись) (дата)

К заявлению прилагается следующие документы:

1) _____;
(наименование и номер документа, кем и когда выдан)
2) _____;
(наименование и номер документа, кем и когда выдан)
3) _____;
(наименование и номер документа, кем и когда выдан)
4) _____.
(наименование и номер документа, кем и когда выдан)

Заявление и прилагаемые к нему согласно перечню документы приняты

"____" _____ 20____ г.

_____ _____ _____
(должность лица, принявшего заявление) (подпись, дата) (расшифровка подписи)

Администрация Заячье-Холмского сельского поселения
П О С Т А Н О В Л Е Н И Е

28.02.2018 №41

О внесении изменений в постановление Администрации Заячье-Холмского сельского поселения от 08.11.2016 №223

В соответствии с постановлением Правительства Ярославской области №171-п от 17.03.2011 г "Об утверждении Положения о порядке предоставления молодым семьям социальных выплат на приобретение (строительство) жилья", постановлением Правительства Ярославской области № 9-п от 09.01.2018 г "О внесении изменений в постановление Правительства области от 17.03.2011 №171-п", руководствуясь ст. 27 Устава Заячье-Холмского сельского поселения, АДМИНИСТРАЦИЯ ЗАЯЧЬЕ-ХОЛМСКОГО СЕЛЬСКОГО ПОСЕЛЕНИЯ ПОСТАНОВЛЯЕТ:

1. Внести изменения в постановление от 08.11.2016 №223 "Об утверждении административного регламента предоставления муниципальной услуги "Предоставление молодым семьям социальных выплат на приобретение (строительство) жилья" следующие изменения:

1.1. Абзац 3 п. 2.5. части 2 читать в новой редакции :

"- постановление Правительства Российской Федерации от 30 декабря 2017 г. № 1710 о государственной программе Российской Федерации "Обеспечение доступным и комфортным жильём и коммунальными услугами граждан Российской Федерации";

1.2. абзац 4 п. 2.5. части 2 читать в новой редакции :

"-постановление Правительства Ярославской области от 26.01.2011 N 9-п "Об региональной программе "Стимулирование развития жилищного строительства на территории Ярославской области" на 2011 - 2020 годы";

1.3. абзац 9 п.2.6. части 2 читать в новой редакции :

"-документа, подтверждающего согласие банка на предоставление каждому из супругов либо одному из них кредита (займа, ссуды";

1.4. абзац 10 п.п. 2.7.2. п. 2.7. части 2 читать в новой редакции :

"-документа, подтверждающего согласие банка на предоставление каждому из супругов либо одному из них кредита (займа, ссуды";

1.5.п.п.2.7.2. п. 2.7. части 2 дополнить перечень документов , которые заявитель предоставляет самостоятельно или через законного представителя пунктом 6:

"6) страховой номер индивидуального лицевого счета в системе обязательного пенсионного страхования (СНИЛС)".

2. Контроль за исполнением настоящего Постановления возложить на заместителя Главы администрации по общим вопросам Калачеву Т.В.

3. Постановление опубликовать в средствах массовой информации и на официальном сайте администрации Заячье-Холмского сельского поселения в сети Интернет.

4. Постановление вступает в силу с момента опубликования.

М. Кузьмин, Глава Заячье-Холмского сельского поселения.

АДМИНИСТРАЦИЯ ВЕЛИКОСЕЛЬСКОГО СЕЛЬСКОГО ПОСЕЛЕНИЯ
П О С Т А Н О В Л Е Н И Е

От 02.03.2018 г. № 36

О внесении изменений в административный регламент

предоставления муниципальной услуги "Выдача гражданам свидетельств о праве на получение субсидии на приобретение или строительство жилых помещений при получении ипотечного кредита (займа)", утвержденный постановлением Администрации Великосельского сельского поселения от 19.12.2016 г. № 432 "Об утверждении административного регламента предоставления муниципальной услуги "Выдача гражданам свидетельств о праве на получение субсидии на приобретение или строительство жилых помещений при получении ипотечного кредита (займа)"".

В соответствии с Федеральным законом от 27.07.2010 № 210-ФЗ "Об организации предоставления государственных и муниципальных услуг", Федеральным законом от 06.10.2003 № 131-ФЗ "Об общих принципах организации местного самоуправления в Российской Федерации", Постановлением Администрации Великосельского сельского поселения от 12.11.2012 г. № 183 "О разработке и утверждении административных регламентов предоставления муниципальных услуг", руководствуясь статьёй 27 Устава Великосельского сельского поселения, АДМИНИСТРАЦИЯ ВЕЛИКОСЕЛЬСКОГО СЕЛЬСКОГО ПОСЕЛЕНИЯ ПОСТАНОВЛЯЕТ:

1. Внести изменения в административный регламент предоставления муниципальной услуги "Выдача гражданам свидетельств о праве на получение субсидии на приобретение или строительство жилых помещений при получении ипотечного кредита (займа)", утвержденный постановлением Администрации Великосельского сельского поселения от 19.12.2016 г. № 432 "Об утверждении административного регламента предоставления муниципальной услуги "Выдача гражданам свидетельств о праве на получение субсидии на приобретение или строительство жилых помещений при получении ипотечного кредита (займа)"".:

1.1. В абзаце 1, раздела 2 административного регламента слова " на 2011 - 2015 годы" заменить на " на 2011 - 2020 годы".

1.2. абзац 5, пункта 2.5, раздела 2 административного регламента читать в новой редакции:

"- Постановление Правительства Ярославской области от 26.01.2011 N 9-п "Об региональной программе "Стимулирование развития жилищного строительства на территории Ярославской области" на 2011 - 2020 годы";

1.3. пункты 4), 5), 6), 7) , п.п 2.7.1, пункта 2.7, раздела 2 административного исключить;

1.4. абзац 4 в пункте 9), п.п 2.7.1, пункта 2.7, раздела 2 административного регламента исключить:

1.5. п.п 2.7.3, пункта 2.7, раздела 2 административного регламента дополнить пунктами 4), 5), 6), 7):

"4) Свидетельство о заключении брака /о расторжении брака;
5) Свидетельство о рождении (на каждого ребенка);
6) Свидетельство об усыновлении;
7) Свидетельство об установлении отцовства."

2. Контроль за исполнением настоящего постановления оставляю за собой.

3. Постановление опубликовать в газете "Гаврилов-Ямский Вестник" и на официальном сайте Администрации Великосельского сельского поселения в сети Интернет.

4. Постановление вступает в силу с момента официального опубликования.

Г. Шемет, Глава Великосельского сельского поселения.

АДМИНИСТРАЦИЯ ВЕЛИКОСЕЛЬСКОГО СЕЛЬСКОГО ПОСЕЛЕНИЯ
П О С Т А Н О В Л Е Н И Е

От 02.03.2018 г. № 37

О внесении изменений в административный регламент предоставления муниципальной услуги "Предоставление жилых помещений по договорам социального найма", утвержденный постановлением Администрации Великосельского сельского поселения от 19.12.2016 г. № 433 "Об утверждении административного регламента предоставления муниципальной услуги "Предоставление жилых помещений по договорам социального найма"".

В соответствии с Федеральным законом от 27.07.2010 № 210-ФЗ "Об организации предоставления государственных и муниципальных услуг", Федеральным законом от 06.10.2003 № 131-ФЗ "Об общих принципах организации местного самоуправления в Российской Федерации", Постановлением Администрации Великосельского сельского поселения от 12.11.2012 г. № 183 "О разработке и утверждении административных регламентов предоставления муниципальных услуг", руководствуясь статьёй 27 Устава Великосельского сельского поселения, АДМИНИСТРАЦИЯ ВЕЛИКОСЕЛЬСКОГО СЕЛЬСКОГО ПОСЕЛЕНИЯ ПОСТАНОВЛЯЕТ:

1. Внести изменения в административный регламент предоставления муниципальной услуги "Предоставление жилых помещений по договорам социального найма", утвержденный постановлением Администрации Великосельского сельского поселения от 19.12.2016 г. № 433 "Об утверждении административного регламента предоставления муниципальной услуги "Предоставление жилых помещений по договорам социального найма"".:

1.1. абзац 3, пункта 2.7, раздела 2 административного регламента читать в новой редакции:

"- документы, удостоверяющие личность каждого члена семьи (паспорт РФ)";

1.2. абзац 4, пункта 2.7, раздела 2 административного регламента читать в новой редакции:

"- документы, подтверждающие состав семьи заявителя (судебное решение о признании членом семьи)";

1.3. пункт 2.7, раздела 2 административного регламента дополнить подпунктом 2.7.1 следующего содержания:

" 2.7.1 Документы, необходимые для предоставления муниципальной услуги, подлежащие представлению в рамках межведомственного информационного взаимодействия и, которые заявитель вправе представить самостоятельно:

- Свидетельство о заключении брака;
- Свидетельство о расторжении брака;
- Свидетельство о рождении (на каждого ребенка);
- Свидетельство об усыновлении;
- Свидетельство об установлении отцовства."

2. Контроль за исполнением настоящего постановления оставляю за собой.

3. Постановление опубликовать в газете "Гаврилов-Ямский Вестник" и на официальном сайте Администрации Великосельского сельского поселения в сети Интернет.

4. Постановление вступает в силу с момента официального опубликования.

Г. Шемет, Глава Великосельского сельского поселения.

АДМИНИСТРАЦИЯ ВЕЛИКОСЕЛЬСКОГО СЕЛЬСКОГО ПОСЕЛЕНИЯ
П О С Т А Н О В Л Е Н И Е

От 02.03.2018 г. № 38

О внесении изменений в административный регламент предоставления муниципальной услуги "Прием заявлений, документов, а также признание молодых семей участниками целевой Программы "Обеспечение жильем молодых семей Великосельского сельского поселения ", утвержденный постановлением Администрации Великосельского сельского поселения от 21.06.2012 г. № 104 "Об утверждении административного регламента предоставления муниципальной услуги "Прием заявлений, документов, а также признание молодых семей участниками целевой Программы "Обеспечение жильем молодых семей Великосельского сельского поселения"".

В соответствии с Федеральным законом от 27.07.2010 № 210-ФЗ "Об организации предоставления государственных и муниципальных услуг", Федеральным законом от 06.10.2003 № 131-ФЗ "Об общих принципах организации местного самоуправления в Российской Федерации", Постановлением Администрации Великосельского сельского поселения от 12.11.2012 г. № 183 "О разработке и утверждении административных регламентов предоставления муниципальных услуг", руководствуясь статьёй 27 Устава Великосельского сельского поселения, АДМИНИСТРАЦИЯ ВЕЛИКОСЕЛЬСКОГО СЕЛЬСКОГО ПОСЕЛЕНИЯ ПОСТАНОВЛЯЕТ:

1. Внести изменения в административный регламент предоставления муниципальной услуги "Прием заявлений, документов, а также признание молодых семей участниками целевой Программы "Обеспечение жильем молодых семей Великосельского сельского поселения ", утвержденный постановлением Администрации Великосельского сельского поселения от 21.06.2012 г. № 104 "Об утверждении административного регламента предоставления муниципальной услуги "Прием заявлений, документов, а также признание молодых семей участниками целевой Программы "Обеспечение жильем молодых семей Великосельского сельского поселения":

1.1. абзац 2, пункта 2.7, раздела 2 административного регламента читать в новой редакции:

"- постановлением Правительства Российской Федерации от 30 декабря 2017 г. № 1710 о государственной программе Российской Федерации "Обеспечение доступным и комфортным жильём и коммунальными услугами граждан Российской Федерации";

1.2. абзац 3, пункта 2.7, раздела 2 административного регламента читать в новой редакции:

"- постановлением Правительства Ярославской области от 26.01.2011 N 9-п "Об региональной программе "Стимулирование развития жилищного строительства на территории Ярославской области" на 2011 - 2020 годы";

1.3. абзац 3, пункта 2.7, раздела 2 административного регламента исключить;

1.4. в абзаце 1, пункта 2.8 слова: "с 01 января по 20 августа" заменить на "с 01 января по 20 мая", далее по тексту;

1.5. в п.п 2.9.1, пункта 2.9, раздела 2 административного регламента добавить абзац следующего содержания:

"- страховой номер индивидуального лицевого счета в системе обязательного пенсионного страхования (СНИЛС).";

1.6. абзац 6 и абзац 7, п.п 2.9.1, пункта 2.9, раздела 2 административного регламента исключить;

1.7. п.п 2.9.1, пункта 2.9, раздела 2 административного регламента дополнить текстом следующего содержания:

"Перечень документов, получаемых Администрацией в рамках предоставления муниципальной услуги в порядке межведомственного информационного взаимодействия, в установленных законодательством и настоящим Административным регламентом сроке и порядке:

- свидетельство о браке (на неполную семью не распространяется);
- свидетельство (а) о рождении ребёнка (детей);

1.8. абзацы с 3 по 6, п.п 2.9.2, пункта 2.9, раздела 2 административного регламента исключить;

1.9. абзац 7, п.п 2.9.2, пункта 2.9, раздела 2 административного регламента читать в новой редакции:

"- копию кредитного договора (договора займа)";

1.10. п.п 2.9.1, пункта 2.9, раздела 2 административного регламента дополнить текстом следующего содержания:

"Документы, необходимые для предоставления муниципальной услуги, подлежащие представлению в рамках межведомственного информационного взаимодействия и, которые заявитель вправе представить самостоятельно:

- свидетельство о браке (на неполную семью не распространяется);
- свидетельство (а) о рождении ребёнка (детей);
- выписка (и) из Единого государственного реестра недвижимости, подтверждающей (подтверждающих) право собственности на жилое помещение, приобретенное (построенное) с использованием средств ипотечного жилищного кредита (займа) (при незавершенном строительстве индивидуального жилого дома предоставляются документы на строительство);

1.11. абзац 10, п. 2.10, пункта 2, раздела 2 административного регламента читать в новой редакции:

"-документа, подтверждающего согласие банка на предоставление каждому из супругов либо одному из них кредита (займа, ссуды)";

1.12. в п. 2.12, пункта 2, раздела 2 административного регламента слова: "после 20 августа" заменить на "после 20 мая" далее по тексту;

1.13. в абзаце 11, п.п 3.2, пункта 3 административного регламента слова: " после 20 августа" заменить на " после 20 мая" далее по тексту;

2. Контроль за исполнением настоящего постановления оставляю за собой.

3. Постановление опубликовать в газете "Гаврилов-Ямский Вестник" и на официальном сайте Администрации Великосельского сельского поселения в сети Интернет.

4. Постановление вступает в силу с момента официального опубликования.

Г. Шемет, Глава Великосельского сельского поселения.

АДМИНИСТРАЦИЯ ВЕЛИКОСЕЛЬСКОГО СЕЛЬСКОГО ПОСЕЛЕНИЯ
П О С Т А Н О В Л Е Н И Е

От 02.03.2018 г. № 39

О внесении изменений в административный регламент по исполнению муниципальной услуги "Прием заявлений, документов, а также постановка на учет в качестве нуждающихся в жилых помещениях", утвержденный постановлением Администрации Великосельского сельского поселения от 31.01.2012 г. № 9 "Об утверждении административных регламентов".

В соответствии с Федеральным законом от 27.07.2010 № 210-ФЗ "Об организации предоставления государственных и муниципальных услуг", Федеральным законом от 06.10.2003 № 131-ФЗ "Об общих принципах организации местного самоуправления в Российской Федерации", Постановлением Администрации Великосельского сельского поселения от 12.11.2012 г. № 183 "О разработке и утверждении административных регламентов предоставления муниципальных услуг", руководствуясь статьёй 27 Устава Великосельского сельского поселения, АДМИНИСТРАЦИЯ ВЕЛИКОСЕЛЬСКОГО СЕЛЬСКОГО ПОСЕЛЕНИЯ ПОСТАНОВЛЯЕТ:

1. Внести изменения в административный регламент по исполнению муниципальной услуги "Прием заявлений, документов, а также постановка на учет в качестве нуждающихся в жилых помещениях", утвержденный постановлением Администрации Великосельского сельского поселения от 31.01.2012 г. № 9 "Об утверждении административных регламентов".:

1.1. В пункте 1.3, раздела 1 административного регламента слова " Место нахождения администрации городского поселения Гаврилов-Ям:" заменить на "Место нахождения администрации Великосельского сельского поселения .:";

1.2. абзац 2, п.п.п 2.9.1.1, п.п 2.9, пункта 2.9, раздела 2 административного регламента читать в новой редакции:

"- документы, удостоверяющие личность заявителя (членов его семьи):

- паспорт и копия паспорта совершеннолетних членов семьи";

1.3. пункт ж), абзаца 5, п.п.п 2.9.1.1, п.п 2.9.1, пункта 2.9, раздела 2 административного регламента исключить;

1.4. пункт в), абзаца 6, п.п.п 2.9.1.1, п.п 2.9.1, пункта 2.9, раздела 2 административного регламента исключить:

1.5. п.п.п 2.9.1.2, п.п 2.9, пункта 2.9.1, раздела 2 административного регламента дополнить абзацами следующего содержания:

"- документы, удостоверяющие личность заявителя (членов его семьи):

- свидетельство о рождении;
- свидетельство об усыновлении;
- свидетельство об установлении отцовства.
- документы, подтверждающие состав семьи заявителя:
- свидетельство о заключении брака;
- свидетельство о расторжении брака.".

2. Контроль за исполнением настоящего постановления оставляю за собой.

3. Постановление опубликовать в газете "Гаврилов-Ямский Вестник" и на официальном сайте Администрации Великосельского сельского поселения в сети Интернет.

4. Постановление вступает в силу с момента официального опубликования.

Г. Шемет, Глава Великосельского сельского поселения.

АДМИНИСТРАЦИЯ ВЕЛИКОСЕЛЬСКОГО СЕЛЬСКОГО ПОСЕЛЕНИЯ
П О С Т А Н О В Л Е Н И Е

От 02.03.2018 г. № 40

О внесении изменений в административный регламент предоставления муниципальной услуги "Предоставление молодым семьям социальных выплат на приобретение (строительство) жилья", утвержденный постановлением Администрации Великосельского сельского поселения от 05.12.2016 г. № 413 "Об утверждении административного регламента предоставления муниципальной услуги "Предоставление молодым семьям социальных выплат на приобретение (строительство) жилья"".

В соответствии с Федеральным законом от 27.07.2010 № 210-ФЗ "Об организации предоставления государственных и муниципальных услуг", Федеральным законом от 06.10.2003 № 131-ФЗ "Об общих принципах организации местного самоуправления в Российской Федерации", Постановлением Администрации Великосельского сельского поселения от 12.11.2012 г. № 183 "О разработке и утверждении административных регламентов предоставления муниципальных услуг", руководствуясь статьей 27 Устава Великосельского сельского поселения, АДМИНИСТРАЦИЯ ВЕЛИКОСЕЛЬСКОГО СЕЛЬСКОГО ПОСЕЛЕНИЯ ПОСТАНОВЛЯЕТ:

1. Внести изменения в административный регламент предоставления муниципальной услуги "Предоставление молодым семьям социальных выплат на приобретение (строительство) жилья", утвержденный постановлением Администрации Великосельского сельского поселения от 05.12.2016 г. № 413 "Об утверждении административного регламента предоставления муниципальной услуги "Предоставление молодым семьям социальных выплат на приобретение (строительство) жилья"".:

1.1. абзац 3, пункта 2.5, раздела 2 административного регламента читать в новой редакции:

"- постановлением Правительства Российской Федерации от 30 декабря 2017 г. № 1710 о государственной программе Российской Федерации "Обеспечение доступным и комфортным жильём и коммунальными услугами граждан Российской Федерации";

1.2. абзац 4, пункта 2.5, раздела 2 административного регламента читать в новой редакции:

"- постановлением Правительства Ярославской области от 26.01.2011 N 9-п "Об региональной программе "Стимулирование развития жилищного строительства на территории Ярославской области" на 2011 - 2020 годы";

1.3. абзац 9, пункта 2.6, раздела 2 административного регламента читать в новой редакции:

"-документа, подтверждающего согласие банка на предоставление каждому из супругов либо одному из них кредита (займа, ссуды)";

1.4. пункт 1), п.п 2.7.2, пункта 2.7, раздела 2 административного регламента читать в новой редакции:

"1) документ, удостоверяющий личность члена молодой семьи (паспорт гражданина Российской Федерации);";

1.5. пункт 2), п.п 2.7.2, пункта 2.7, раздела 2 административного регламента исключить;

1.6. абзац 10, п.п 2.7.2, пункта 2.7, раздела 2 административного регламента читать в новой редакции:

"-документа, подтверждающего согласие банка на предоставление каждому из супругов либо одному из них кредита (займа, ссуды)";

1.7. в п.п 2.7.2, пункта 2.7, раздела 2 административного регламента перечень документов, предоставляемых по запросу Администрации государственными, муниципальными органами и организациями дополнить пунктами 3) и 4) :

" 3) свидетельство (а) о рождении ребёнка (детей);
4) свидетельство о браке (на неполную семью не распространяется).";

1.8. пункт 1), п.п 2.7.3, пункта 2.7, раздела 2 административного регламента читать в новой редакции:

"1) документ, удостоверяющий личность члена молодой семьи (паспорт гражданина Российской Федерации);";

1.9. пункт 2) и пункт 3), п.п 2.7.3, пункта 2.7, раздела 2 административного регламента исключить;

1.10. пункт 4), п.п 2.7.3, пункта 2.7, раздела 2 административного регламента читать в новой редакции:

"- копию кредитного договора (договора займа)";

1.11. п.п 2.7.3, пункта 2.7, раздела 2 административного регламента перечень документов, предоставляемых по запросу Администрации государственными, муниципальными органами и организациями дополнить пунктами 3),4),5) :

" 3) свидетельство (а) о рождении ребёнка (детей);
4) свидетельство о браке (на неполную семью не распространяется);
5) выписка (выписки) из Единого государственного реестра недвижимости, подтверждающая (подтверждающие) право собственности".

2. Контроль за исполнением настоящего постановления оставляю за собой.

3. Постановление опубликовать в газете "Гаврилов-Ямский Вестник" и на официальном сайте Администрации Великосельского сельского поселения в сети Интернет.

4. Постановление вступает в силу с момента официального опубликования.

Г. Шемет, Глава Великосельского сельского поселения.

Гаврилов-Ямский ВЕСТНИК
Районная массовая газета, г. Гаврилов-Ям, Ярославской области
Учредитель – администрация Гаврилов-Ямского муниципального района

ДМИТРИЙ МИРОНОВ:
"РОССИЯ ДОЛЖНА СТАТЬ СИЛЬНОЙ, ТЕХНОЛОГИЧНОЙ, С ВЫСОКИМИ СТАНДАРТАМИ КАЧЕСТВА ЖИЗНИ"

1 марта Президент России Владимир Путин обратился с ежегодным посланием Федеральному Собранию. На мероприятии присутствовал губернатор Ярославской области Дмитрий Миронов.

- Послание Президента - выступление настоящего лидера современной России, - подчеркнул Дмитрий Миронов. - Это не просто перечень целей и задач на ближайшие годы. Это яркий образ нашей страны середины следующего десятилетия, сильной, технологичной, с высокими стандартами качества жизни. Все направления, которые обозначил Владимир Путин, являются и неотъемлемой частью стратегии развития региона "10 точек роста". Перед нами стоят новые вызовы и амбициозные задачи. Работая в единой команде, мы с ними справимся.

В своем послании глава государства наметил основные направления социально-экономического развития России на ближайшие шесть лет.

- Нам нужно обеспечить такую созидательную мощь, такую динамику развития, чтобы никакие преграды не помешали нам уверенно, самостоятельно идти вперед. Мы сами должны и будем определять свое будущее, - подчеркнул Владимир Путин. - Что должно быть приоритетом для нас? Считаю главным, ключевым фактором развития благополучие людей, достаток в российских семьях.

Основными направлениями развития социальной политики Президент назвал повышение реальных доходов граждан и постоянную индексацию пенсий, обеспечение адресной социальной помощи, поддержку материнства и детства. Также в числе приоритетов модернизация здравоохранения, образования, инфраструктуры и транспорта, решение жилищного вопроса российских семей.

Кроме того, Президент сделал акцент на дорожной проблеме. Он поручил главам регионов наращивать объемы дорожного строительства, использовать для этого современные материалы и технику, а также существенно повысить безопасность дорожного движения и снизить смертность от ДТП.

По словам руководителя государства, особое внимание должно быть уделено развитию малых городов, отдаленных сел и деревень, созданию комфортной городской среды.

- Чтобы обеспечить прорывное развитие, вывести на новый уровень образование и здравоохранение, качество городской среды и инфраструктуры, в ближайшие шесть лет нам потребуется направить на эти цели значительные дополнительные финансовые ресурсы, - сказал Владимир Путин.

Дополнительные средства планируется изыскать за счет повышения эффективности государственных расходов, привлечения частных ресурсов для финансирования крупных проектов, формирования новых налоговых условий. В числе точек роста национальной экономики - увеличение производительности труда, модернизация промышленности, рост инвестиций и экспортного потенциала российских предприятий.

ЯРОСЛАВСКАЯ ОБЛАСТЬ ПОЛУЧИТ 350 МИЛЛИОНОВ РУБЛЕЙ НА СОЗДАНИЕ ДОПОЛНИТЕЛЬНЫХ МЕСТ В ЯСЛЯХ

Правительство РФ выделило Ярославской области 350 миллионов рублей на создание дополнительных мест в дошкольных образовательных учреждениях для детей от 2 месяцев до 3 лет. Распоряжение подписал премьер-министр Дмитрий Медведев.

К 2021 году в регионах России должна быть обеспечена 100-процентная доступность дошкольного образования для детей в возрасте от 2 месяцев до 3 лет. Поручение дал Президент страны Владимир Путин в ноябре 2017 года по итогам заседания корсовета по реализации национальной стратегии действий в интересах детей. Об этом же глава государства говорил в своем послании Федеральному Собранию на минувшей неделе.

- Нужно дать возможность молодым мамам продолжить образование или как можно быстрее, если кто-то хочет, выйти на работу, не теряя квалификацию, - подчеркнул Владимир Путин. - За три года должно быть создано более 270 тысяч мест в яслях.

Размер финансовой поддержки, выделенной Ярославской области, рассчитан с учетом численности детей, не обеспеченных местами в дошкольных учреждениях, а также численности застрахованных лиц, по которым имеются сведения о периоде нахождения в отпуске по уходу за ребенком. Сейчас в регионе местами в детсадах не обеспечены 3344 ребенка в возрасте от 1,5 до 3 лет.

- Наиболее остро проблема стоит в Ярославле, Рыбинске и Ярославском районе. Так что федеральные деньги в первую очередь направим именно туда. Перечень конкретных объектов определим в ближайшее время, - сказал губернатор Дмитрий Миронов.

С КАРТОЙ ПРЕДВАРИТЕЛЬНОЙ РЕГИСТРАЦИИ ПРОГОЛОСОВАТЬ ПО ПРОЕКТУ "РЕШАЕМ ВМЕСТЕ!" ПРОЩЕ

Жители региона смогут по упрощенной процедуре получить бюллетень для голосования по губернаторскому проекту формирования комфортной городской среды "Решаем вместе!", воспользовавшись картой предварительной регистрации.

- Получить карту предварительной регистрации можно во всех муниципальных образованиях области, - сообщил руководитель проектного офиса "Решаем вместе!" Евгений Чуркин. - Для этого достаточно обратиться в муниципальную общественную комиссию конкретного района или города. Желающие принять участие в голосовании за общественные территории могут заблаговременно зарегистрироваться и получить карточку с уникальным номером. Предъявив ее 18 марта на счетном участке проекта, можно быстрее получить бюллетень и отдать голос за выбранное пространство.

Например, в Ярославле на заседании муниципальной общественной комиссии утвердили 19 мест для проведения предварительной регистрации. Пункты будут располагаться в территориальных администрациях районов, в торговых центрах, крупных предприятиях.

Особенностью реализации губернаторского проекта "Решаем вместе!" по формированию комфортной городской среды в 2018 году является предоставление каждому жителю региона старше 14 лет возможности поддержать общественную территорию, которая, по его мнению, должна быть благоустроена в первую очередь.

Голосование пройдет 18 марта. Для максимального удобства граждан счетные комиссии будут размещаться рядом с избирательными участками, где состоятся выборы Президента Российской Федерации.

БОЛЕЕ 7 ТЫСЯЧ ЖИТЕЛЕЙ РЕГИОНА НАМЕРЕНЫ 18 МАРТА ПРИЙТИ НА УЧАСТКИ ПО МЕСТУ НАХОЖДЕНИЯ

Более 7 тысяч жителей региона уже приняли решение проголосовать 18 марта не по месту проживания, а по месту нахождения. Об этом сообщил председатель областной избирательной комиссии Олег Захаров.

Подать соответствующее заявление можно через портал госуслуг, а также обратившись в многофункциональный центр, в территориальную избирательную комиссию и в участковую избирательную комиссию.

- Участковые избирательные комиссии принимают заявления на голосование по месту нахождения с 25 февраля, - рассказал Олег Захаров. - Уже начали разносить приглашения по домам, где указаны телефон и адрес ближайшей участковой комиссии. Всего по области на данный момент УИКами зарегистрировано 208 таких заявлений. Самым популярным и востребованным оказался портал госуслуг - им воспользовались более половины обратившихся за сменой участка голосования. Полторы тысячи заявлений подано через многофункциональные центры.

При подаче заявления о включении в список избирателей по месту нахождения гражданину необходимо указать избирательный участок, где он планирует проголосовать. Процесс оформления займет около пяти минут. При себе необходимо иметь паспорт.

Выбрать удобный для голосования участок можно до 12 марта.

КОРОТКОЙ СТРОКОЙ

Ярославскую область посетил заместитель министра здравоохранения России Сергей Краевой. Он познакомился с работой Ярославской областной больницы, оценил ход ремонта гематологического отделения, осмотрел новое медицинское оборудование, приобретенное на деньги из резервного фонда Президента РФ.

Средства губернаторского гранта в Угличском районе потратят на газификацию, ремонт детсадов и школ. Также будут обустроены спортивные площадки. 20 млн. руб. муниципальное образование получило, став лидером "Рейтинга-76". Все средства гранта будут потрачены в рамках реализации губернаторской стратегии "10 точек роста".

В областном госпитале ветеранов открыли уникальную реабилитационную зону. Она создана, чтобы пациенты могли быстро адаптироваться после сложных операций. Оснастить ее медицинским оборудованием помог благотворительный фонд "Память поколений", президентом которого является депутат Государственной Думы РФ Валентина Терешкова. Стоимость оборудования - более 3 млн руб.

Проблемный дом в поселке Щедрино Ярославского района будет достроен. Вопрос обсуждался в ходе личного приема граждан, который провел губернатор Дмитрий Миронов. Ввод в эксплуатацию долгостроя запланирован в третьем квартале 2018 года. Также глава региона взял на контроль решение проблемы с предоставлением земельных участков по программе "Молодая семья" в Переславле-Залесском, где несколько семей получили землю в заболоченном месте.

Многодетным семьям предоставлено 10 земельных участков в Рыбинском районе. Всего на территории Ярославской области бесплатно предоставлено в собственность 3510 участков отдельным категориям граждан, из них 2425 - многодетным семьям. По инициативе Дмитрия Миронова ранее были внесены изменения в областной закон, позволяющий также предоставлять участки многодетным семьям в аренду без торгов.

Завершен капитальный ремонт детского сада "Почемучка" в Переславле-Залесском. Обновлены бассейн, веранды, фасад и помещения здания, оборудован пандус. Закуплены мебель, необходимое оборудование, инвентарь, игрушки и малые архитектурные формы на участки. Сад рассчитан на 140 мест. Идут подбор персонала и лицензирование детского дошкольного учреждения.

Гаврилов-Ямский ВЕСТНИК
Районная массовая газета, г. Гаврилов-Ям, Ярославской области
Учредитель – администрация Гаврилов-Ямского муниципального района

ОБСУЖДАЕМ ПРОЕКТ “РЕШАЕМ ВМЕСТЕ”

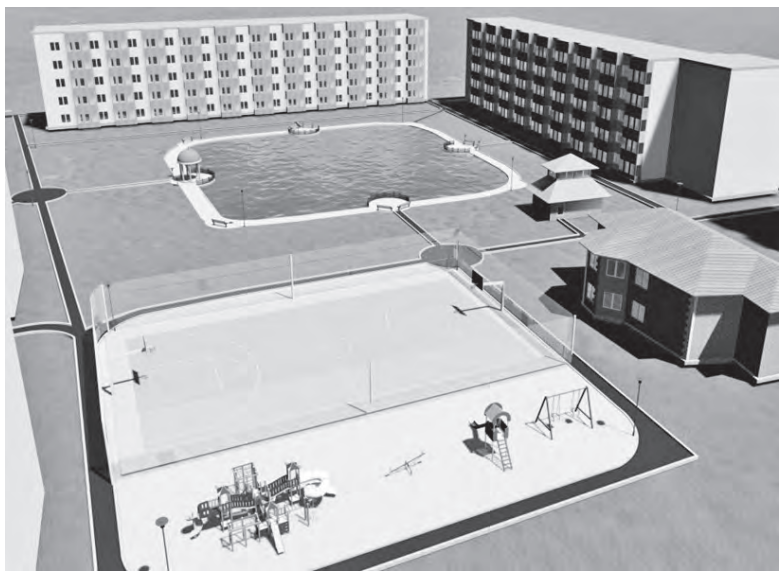

ЕСТЬ МНЕНИЕ:

ПЛЮСЫ И МИНУСЫ ПРОЕКТОВ ГЛАЗАМИ ОБЫВАТЕЛЕЙ

На минувшей неделе на страничках "Вестника" в социальных сетях были представлены разработанные в области дизайн-проекты благоустройства общественных мест, выбранных гаврилов-ямцами в ходе первого этапа голосования. Эти визуализированные проекты разработали ярославские студенты-архитекторы, чтобы людям было проще представить, насколько преобразятся восемь общественных пространств после ремонта. Все они вошли в план благоустройства на ближайшие пять лет в рамках губернаторского проекта "Решаем вместе".

По мнению наших подписчиков, предлагаемые идеи имеют как сильные, так и слабые стороны. Например, излишнюю претенциозность читатели углядели в обустройстве центрального пруда, а изучая эскизы Городского парка, наоборот, отметили их недоработку, поскольку предложенная модель преобразований не решает ключевые проблемы территории. Для того чтобы понять общий фон настроений, предлагаем ознакомиться с некоторыми комментариями.

"ШИШКИН ПРУД"

Общественно значимая территория, условно называемая "Шишкин пруд", зажата между улицами Шишкина и Кирова. Это место хорошо известно многим горожанам и является чем-то вроде визитной карточки Гаврилов-Яма. Самыми узнаваемыми объектами, уже достаточно давно возведенными здесь, являются беседка и пруд. Кроме них, еще "прописалась" детская площадка, а не так давно - и спортивная. Проложены асфальтированные дорожки, которые поначалу украшали изящные фонари, но их посетители территории успешно уничтожили. Как и каштановую аллею, которую заложила в честь своего юбилея организация ООО “Газпромтрансгаз Ухта”. Еще на "Шишкином пруду" есть два торговых терема - маленький и большой. Первый в данный момент бездействует, а второй эксплуатируется только как магазин, хотя в нем изначально планировалось открыть еще и детское кафе.

Такова старая история развития данной территории. А сейчас, когда "Шишкин пруд" попал в четверку лидеров среди общественно значимых территорий города, которые вошли в губернаторский проект "Решаем вместе" и, возможно, будет благоустраиваться уже в текущем году, то у нее появится новая история. Какой же она видится?

- Планируется замена старого детского городка на новый, - поясняет первый заместитель Главы города М.В. Киселев.- Он будет разделен на две игровые зоны: для малышей от одного до трех лет, а вторая - от трех до семи. Должны быть восстановлены осветительные приборы, вычищен пруд, укреплены его берега. В планах и расширение спортивной площадки. Деревьев на данной территории уже высажено достаточно, остается только ухаживать за ними. Возможны и цветочные украшения в виде клумб.

Подготовлено отделом писем.

ГОЛОСОВАНИЕ ЗА ОБЩЕСТВЕННЫЕ ТЕРРИТОРИИ, КОТОРЫЕ БЛАГОУСТРОЯТ В 2018-2022 ГОДАХ

СТАДИОН "ТРУД"

Надежда Фефилова:

- Здорово, если отремонтируют стадион моего детства, обязательно приеду посмотреть.

Нина Нагибина:

- Из всех проектов лучший - стадион, а в парке спортплощадка ни к чему. Парк должен быть парком: он должен быть разбит по образцу регулярных садов - с симметрично расположенными аллеями, фигурной стрижкой деревьев и кустарников, партерными цветниками, декоративной скульптурой, фонтанами.

Александра Шишлова:

- Надеюсь, на стадион проведут водопровод.

Галина Макарычева:

- Что решили восстановить стадион, это прекрасно. В первую очередь надо думать о молодежи и детях. Я согласна, что нужен и парк городу, а также пруд у комбината. Это же история города.

Павел Рубцов:

- Надеюсь, что ТИР под правой трибуной тоже восстановят.

ГОРОДСКОЙ ПАРК

Марина Новикова:

- Дорожки недавно были обновлены, а спортивная площадка вообще в парке лишняя. Лучше бы старые деревья облагородили, кроны подрезали как нужно. Садовник хороший нужен, чтобы уютно было, а не выглядело заброшенным парком с новыми скамейками. И туалет в парке не мешал бы, ведь приходят отдыхать не на 15 минут, а по нужде и сходить некуда, так все кустики и "удобрят".

Анатолий Мазилов:

- Глядя на проект обновления парка, возникает закономерный вопрос - какие задачи ставились перед дизайнерами? Кто-то действительно считает, что спортивная площадка там уместна? Я по-прежнему уверен, что парк является историческим объектом, и дизайнеры должны делать уклон на восстановление исторического содержания внутренней инфраструктуры, возможно, по сохранившимся фотографиям, с добавлением объектов для детей разного возраста, иных архитектурных форм, не выбивающихся из общей тематики оформления. Вместе с парком нуждается в восстановлении и лестница в долину!

М. Малеева:

- Какие-то ущербные эскизы. Почему-то пруд на Комаровой расписали со всех сторон, а тут как будто отмахнулись для видимости.

Сергей Цыганов:

- Смотрел проект с. Великого - то же самое, в общем-то. Все, как под копирку, и теряется индивидуальность каждого места. Теряется его картинка историческая.

Ангелина Щербакова:

- Парк - это история, как и дом Локалова. И его нужно сохранить в первозданном виде, только навести порядок: выпилить лишние деревья и кустарники, разбить цветочные клумбы. И не нужно этих четких геометрических дорожек и табличек "По газонам не ходить". Парк - это место отдыха, где дети смогут побегать по травке и посидеть под деревом, поиграть в мяч.

ПРУД НА УЛИЦЕ ШИШКИНА

Марина Новикова:

- На всю зону отдыха восемь скамеек не маловато?! На детской площадке ни одной нет, деткам и мамам присесть даже негде будет. Площадка без песочницы.

Анечка Молчанова:

- На детской площадке не помешали бы лавочки с крышами, как на Менжинского, 45.

Мария Михайловна Морозова:

- Наш дом №9 по улице Кирова, один из тех многоэтажек, что закрывают пространство "Шишкина пруда". Живу тут давно и все, что здесь было, как хорошего, так и плохого, наблюдала лично. То, что сейчас планируют сделать с этой большой территорией мне нравится - пусть все будет: и красивый пруд, и удобная детская площадка, и спортивная тоже хорошо. Правда, если молодежь криками не станет мешать отдыхать пожилым, особенно в позднее время. Должно быть всем удобно. Надеюсь, что увижу, как поднимутся посаженные на нашей территории сосны, создадут уютный уголок, где можно будет в тенечке хорошо отдохнуть на лавочке - конечно, их обязательно нужно предусмотреть. А зимой на пруду всем желающим можно развлечься на естественном катке, тем более, если восстановят освещение. Можно и музыку включить. Конечно, все, что вновь появится, жителям нужно беречь. Иначе усилия по преобразованию общественно значимой территории "Шишкин пруд" будут напрасны, и деньги будут затрачены напрасно. Этого допускать нельзя.

ФАБРИЧНЫЙ ПРУД

Игорь Ч.:

- Есть предложение: Фабричный пруд признать памятником природы г. Гаврилов-Ям. Это ведь наше достояние.

Александр Прялочников:

- Лучше бы фабрику восстановили, а не прудом занимались. Фабрика для моногорода важнее, чем пруд. Будет фабрика, будут деньги. Можно будет и пруд благоустроить.

Татьяна Кутайцева:

- Пруд можно облагородить своими силами, а на стадион нужны немалые деньги, вот тут и кстати губернаторский проект. А ротонда на фоне глухой стены неработающего комбината выглядит неуместно.

Яна Сверчкова:

- Очень хотелось, чтобы был какой-то спуск к пруду в том месте, где огромное скопление уток. Вот даже маленький мостик, который планируется построить возле часовни, лучше бы перенесли туда!

СОВЕТСКАЯ ПЛОЩАДЬ в с. Великое

Юрий Жуков:

- Красиво, вот только доведут ли до ума проект?

Наталья Королева:

- А я считаю, в нынешнем виде есть какой-то особый колорит села! Лучше бы храмы восстановили во всем селе! А этот новый вид для привлечения туристов и все!

Анатолий Марков:

- Красота, конечно, на картинке... Но не потеряется ли изюминка купеческого колорита за таким модерном?

Елена Зайцева:

- Красиво, но уже не историческое село с богатой историей...

Александр Лютенков:

- Мое мнение: не надо никакой модернизации ни в каком "тысячелетии"! История - это свято! Ни в коем случае нельзя на современный лад "подкрашивать" историю. Великое село тем и славится - историей и памятью о войне со шведами. Одумайтесь и стройте-лепите "свои модернистские дизайнерские" проекты на новом месте подальше от исторического намоленного места.

Илья Гусарин:

- Надо бы еще берег пруда зацепить, и тогда вообще красота будет.

СКВЕР в с. Великое

Елена Грибова:

- На мой взгляд, "ДО" выглядит гораздо уютней. Не хватает всего-то фонарей и дворника.

Елена Грибова:

- Архитекторам лучше бы поработать над проектом центра села - бывшим универмагом. Вот где действительно нужны перемены - этот вид напротив восстановленных храмов портит общее впечатление.

Гаврилов-Ямский ВЕСТНИК
Районная массовая газета, г. Гаврилов-Ям, Ярославской области
Учредитель – администрация Гаврилов-Ямского муниципального района

8 МАРТА - МЕЖДУНАРОДНЫЙ ЖЕНСКИЙ ДЕНЬ

ЖЕНСКОЕ ЛИЦО "АГАТА"

Представительницы прекрасного пола составляют приблизительно треть коллектива машиностроительного завода "АГАТ" и трудятся так, что имена сразу шестерых из них были занесены не так давно на Доску почета предприятия. Кстати это - практически половина персоналий: шесть - из 14. И каждая из женщин внесла свой весомый вклад в развитие "АГАТа", который за последний год значительно улучшил свои показатели.

ПО СТОПАМ КАТИ ТИХОМИРОВОЙ

Начальника бюро ОТК Наталью Романовну Князеву без преувеличения можно назвать "аксакалом" машзавода, ибо здесь она трудится уже больше 30 лет. Пришла на предприятие совсем девчонкой, сразу после школы, как и героиня фильма "Москва слезам не верит" Катя Тихомирова, фактически и определившая для Наташи выбор профессии. Ведь и сама Князева поначалу поступила в цех № 22 в качестве наладчика станков.

- Нас в мужской бригаде было три девчонки, по одной на каждую смену, - рассказывает Наталья Романовна, - это был своеобразный "женский" эксперимент нового начальника цеха Владимира Николаевича Корытова. И хотя мы вроде бы справлялись со своими обязанностями, хватило нас ненадолго - слишком тяжелой для неокрепшего девичьего организма оказалась эта мужская работа. Дольше всех продержалась я - шесть лет, и вроде бы даже потом втянулась, но, когда предложили перейти в отдел технического контроля, согласилась, не раздумывая.

Вот уже много лет бывшая наладчица трудится в ОТК, дошагала по карьерной лестнице до начальника бюро и держит под контролем не только всю продукцию предприятия, но и рабочие места, на которых эта продукция выпускается. Н.Р. Князева считает свою работу очень важной и нужной, ведь именно от ее знаний и зоркого глаза зависит успех родного предприятия. За последний год, уверена Наталья Романовна, брака стало значительно меньше. И в этом есть, в том числе, и ее непосредственная заслуга.

РОДИТЕЛЕЙ НЕ ПОДВЕЛА

На страже качества продукции стоит центральная заводская лаборатория, заведует которой Ольга Валерьевна Кузьмина. И хотя в этой должности она совсем недавно, всего шесть лет, чувствует себя вполне уверенно. Во-первых, потому что имеет прекрасное базовое образование - химико-технологический факультет Ярославского политеха, а во-вторых, потому что давно считает "АГАТ" своим, ведь здесь всю жизнь трудятся родители, а также многие другие родственники.

- Общий трудовой стаж нашей династии составляет более 130 лет, - с гордостью говорит Ольга, - так что я с самого детства мечтала работать на заводе.

Правда, после получения диплома Кузьмина была на распутье: какое предприятие выбрать. Звали, в частности, и на "Автодизель", но там предлагали бумажную работу в отделе кадров, а ей хотелось применить полученные в университете знания. Так Ольга, в конце концов, и оказалась на "АГАТе", в ЦЗЛ, где ее приняли очень тепло, а вскоре назначили и заведующей.

- Работа, конечно, трудная и ответственная, но очень интересная, - признается О.В. Кузьмина, - ведь центральная заводская лаборатория - это, по сути, глаза предприятия. Глаза, вооруженные самой современной техникой, с помощью которой и отслеживается качество абсолютно всей продукции, выпускаемой на заводе.

И хотя все сотрудники ЦЗЛ имеют высшее образование, а некоторые даже и не одно, заведующая многие исследования предпочитает проводить сама, или хотя бы как-то участвовать в них. А проверяют в лаборатории все: от сточных вод, проходящих через очистные сооружения предприятия, до анализа рабочих жидкостей, использующихся в производстве авиационных деталей и нанесения на них тончайших покрытий, и за качество своей работы ручаются.

Кстати, первыми Ольгу поздравили с высокой оценкой ее труда родители, сказав, что портрет на Доске почета - это своеобразный аванс, который предстоит отрабатывать ударным трудом.

ЕЕ УЧАСТОК - КРЕДИТЫ

Светлана Викторовна Епифанова работает на "АГАТе" вот уже 17 лет. Начинала в 2000-м как бухгалтер по заработной плате, потом, видя исполнительность и грамотность молодой женщины, ее назначили экономистом-финансистом, а позже и начальником финансового бюро заводской бухгалтерии, вменив в обязанность работу с кредитными и лизинговыми компаниями. И сегодня Е.В. Епифанова является единственным на предприятии специалистом в области кредитования, что для "АГАТа" очень важно, ведь при недостатке собственных финансовых средств завод активно пользуется привлечением заемных. И Светлана Владимировна ни разу не допустила случая просрочки по выплате основного долга и процентов по кредитам, хотя предприятием были приобретены в лизинг десятки единиц оборудования и транспортных средств.

Вот уже пять лет С.В. Епифанова является непосредственным исполнителем работ по сбору и оформлению пакета документов для предоставления "АГАТу" субсидий из областного бюджета, которые в общей сложности составили за это время около 17 миллионов рублей. При непосредственном участии начальника финансового бюро на заводе впервые была внедрена система бюджетирования, которая в 2016 году претерпела изменения и теперь основывается на ежедневном учете движения денежных средств по направлениям деятельности и строгом соблюдении плановых показателей бюджета. И все это - заслуга Светланы Владимировны, которая обладает поистине энциклопедическими знаниями в области бухгалтерского учета, анализа хозяйственной деятельности, налогового законодательства и финансовой дисциплины. Новость о высокой оценке своего труда и занесении имени на заводскую Доску почета восприняла как приятную неожиданность и сюрприз в преддверии праздника. Ну, и, конечно, как своеобразный аванс на будущее, ведь у завода "АГАТ", уверена С.В. Епифанова, многое еще впереди.

ПОВЕЛИТЕЛЬНИЦА ЦИФР И ОТЧЕТОВ

Оказывается, заместитель главного бухгалтера Ольга Юрьевна Рубцова начинала свою работу на "АГАТе" с должности… технолога цеха № 7. Было это в далеком теперь уже 88-м, а спустя четыре года молодой специалист, выпускница Ярославского политеха, перешла в бухгалтерию, имея на руках уже и красный диплом РГАТА по экономической специальности. И здесь, в "царстве дебита и кредита" сделала по-настоящему блестящую карьеру, став заместителем главного бухгалтера по общим вопросам, а по сути - первым помощником своего начальника И.Ю. Юриной.

- На Ольгу Юрьевну я могу положиться всегда, могу дать ей любое, даже самое сложное задание и знаю, что она выполнит все в срок и с надлежащим качеством, - так отзывается о своем заместителе главный бухгалтер.

Не случайно именно Рубцовой доверяют делать общую бухгалтерскую сводку по заводу. Именно к ней стекаются данные со всех участков, за которые отвечает каждый из 15 коллег-бухгалтеров, и Ольга Юрьевна сводит все цифры воедино, получая наглядную картину работы предприятия. Кстати, любой из своих подчиненных заместитель главного бухгалтера всегда готова прийти на помощь, если что-то вдруг не получается, и делает это очень тактично и доброжелательно. Поэтому коллеги так высоко ценят Ольгу Юрьевну, особенно отмечая ее коммуникабельность: "Она всегда в хорошем настроении, что передается и нам, а потому у нас в бухгалтерии царит по-настоящему дружеская атмосфера". Именно коллеги первыми поздравили О.Ю. Рубцову с высокой оценкой ее труда и уже готовят поздравление к 8 Марта, которое всегда отмечают весело и дружно.

АРХИВАРИУС

Юлия Сергеевна Латышева занимает должность старшего инженера отдела научно-технической документации, а на самом деле является полноправной хозяйкой всего заводского архива, где хранятся чертежи всех деталей и агрегатов, которые "АГАТ" выпускал в течение полувека. На стеллажах - сотни папок, в каждой из которых - десятки чертежей, причем многие еще ручной работы, выполненные на тончайшей прозрачной кальке, а не на компьютере, как сейчас. И все эти тысячи листов Юлия знает буквально как свои пять пальцев.

- Хотя главное в моей работе не это, а умение ориентироваться в архивных документах, чтобы точно найти тот, который требуется в данный момент, - поясняет Ю.С. Латышева. - Все папки, каждая из которых заключает в себе подбор чертежей по определенному изделию, строго пронумерованы и расставлены в соответствии с этими номерами. По ним и находим нужную.

Интересно, что практически все документы, даже самые "древние", полувековой давности, находятся в работе постоянно, ведь многие изделия завод выпускает до сих пор. "Вот у меня, например, чертежи за 88-й год, еще тушью сделанные", - показывает прозрачный лист кальки с нанесенными тонкими линиями одна из подчиненных Юлии Сергеевны. Хотя, честно говоря, по имени-отчеству эту молодую девушку как-то непривычно называть. Зато с полным правом можно назвать старожилом "АГАТа", ведь здесь она работает уже больше десяти лет, и работает весьма успешно, дослужившись фактически до главного архивариуса предприятия.

ЖЕНЩИНА С НЕЖЕНСКОЙ ДОЛЖНОСТЬЮ

Миниатюрная блондинка с длинными волосами, собранными в хвост, большими голубыми глазами и приятной улыбкой, на первый взгляд Марина Жарова кажется обычной молодой женщиной - милой и доброй. Но это, оказывается, весьма обманчивое впечатление, ибо в своих миниатюрных ручках Марина Владимировна жестко держит почти 200 мужиков-работяг, являясь начальником одного из самых сложных цехов - № 17, где выпускают, в основном, военную продукцию, то есть требующую высочайшего качества исполнения. А ведь когда полтора года назад Жарова узнала о своем назначении, даже заплакала, понимая, какой груз придется взвалить на свои хрупкие плечи.

- Но постепенно втянулась, ведь я все-таки не с нуля начинала, - признается Марина Владимировна, - несколько лет заместителем начальника цеха проработала, так что все производство знаю буквально на зубок, как и людей. Но все же быть заместителем - это одно, а руководителем - совсем другое. Ведь спрашивают именно с руководителя.

И начальник цеха следит за его работой с пристрастием, начиная и заканчивая свой рабочий день на производстве, а еще по два раза за смену проводит производственные оперативки, чтобы постоянно держать руку на пульсе. А если, не дай Бог, что-то пойдет не так, с нерадивых спрашивает строго, и люди не обижаются, понимают: Жарова о деле радеет. И уважают. Причем даже бывалые рабочие, пусть не сразу, но принявшие женский стиль руководства.

Татьяна Киселева.

Н.Р. Князева.

О.В. Кузьмина.

С.В. Епифанова.

О.Ю. Рубцова.

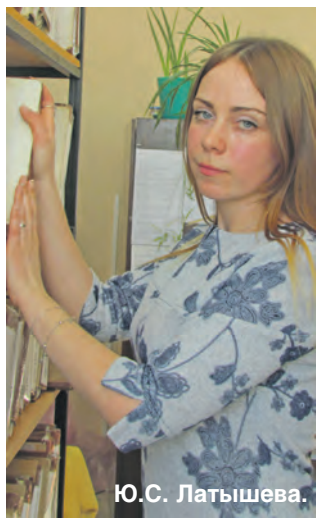
Ю.С. Латышева.

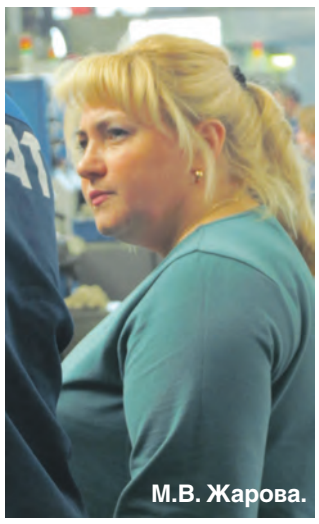
М.В. Жарова.

Гаврилов-Ямский ВЕСТНИК
Районная массовая газета, г. Гаврилов-Ям, Ярославской области
Учредитель – администрация Гаврилов-Ямского муниципального района

Выпуск №20

СТАВЕНКИ

Для тех, кому от ноля и больше

Здравствуйте, девчонки и мальчишки, а также их родители!

Вот и первые весенние денечки настали. Пора пробуждения природы и радости! Наша новая встреча с вами пришлась на череду веселых зимне-весенних праздников. О них и речь поведем.

Для начала заглянем в гости к ребятам из детского садика "Кораблик" и узнаем, как масленичные заигрыши стали одной из недель со-бытийного образовательного подхода в воспитании. Затем подсмотрим, какие сюрпризы воспитанники детского сада "Теремок" своим папам к мужскому дню подготовили. И "нарисуем" ... словесно с нашими юными помощниками портрет идеального мужчины и портрет идеальной женщины - таков будет уже наш подарок представителям сильного и слабого пола по случаю их праздничных дней.

Ваша девчушка Веселушка =)

ПОЗНАЕМ, ИГРАЯ

СО-БЫТИЙНЫЙ ПОДХОД К МАСЛЕНИЧНОЙ НЕДЕЛЕ

Скучные формы зазубривания и пересказа позади. Куда интереснее и эффективнее познавать что-то новое в весьма необычной форме - в череде со-бытий, "сдобренных" для детей игровыми формами, дающими им возможность организовать свою реальность таким образом, при котором они могли бы овладеть определенными навыками и добыть необходимые знания, а также максимально раскрыть себя и свои способности.

И такую методику обучения уже не первый год практикуют совместно педагоги средней школы №1 и детского сада "Кораблик". Одним из последних событий в жизни учащихся первой средней и "корабликовцев" стала масленичная неделя, во время которой старшие ребята были частыми гостями у младших, и более того, даже подготовили и провели для своих маленьких товарищей настоящий праздник в лучших традициях русских гуляний и масленичных забав - с катанием с гор, выпеканием блинов, перетягиванием канатов, с проводами Зимы и встречей Весны-красны, и конечно же, сожжением чучела Масленицы.

- Главная наша задача - найти новые подходы к организации образовательной деятельности детей, поскольку введены новые федеральные государственные образовательные стандарты, - говорит Н.А. Быкова, зам. директора по учебно-методической работе средней школы №1. - Они предъявляют новые результаты, выйти на которые обычные традиционные формы - урока - уже не позволяют. Поэтому нами была взята идея организации образовательного со-бытия, т.е. совместного проживания деятельности. Дети совместно с педагогами проектируют эту деятельность и знают, на какой результат должны выйти. В этом году мы начали делать разновозрастные группы, объединяем детей детского сада и учащихся школы. Школе важно то, что наши дети здесь приобретают навыки общения, коммуникации, помощи младшему. Маленькие тоже вступают в коммуникацию. Они вырабатывают волевые усилия, умение работать в группе, у них исчезает эгоцентризм, они начинают участвовать в коллективной деятельности. Со-бытийная неделя масленницы одна из недель, которые нами реализованы. Можно, конечно, было бы просто рассказать про игры, про обычаи, т.е. как сейчас говорят, "воспитывать гражданскую идентичность, говоря какие-то определенные голые фразы". Мы же предпочитаем все делать в совместной деятельности, которая позволяет решать очень много задач.

В основу всей деятельности заложены различные возможности для раскрытия личности детей: кто-то проявляет себя как прекрасный организатор, кто-то как исполнитель, как лидер, артист. В частности, для финального мероприятия недели (игры по станциям на территории "Кораблика", где разновозрастные команды ждали испытания на ловкость, командный дух, смекалку, а также массовки в веселом хороводе с элементами театрализации) все до мельчайших деталей продумывали старшеклассники. Они подобрали игры и реквизит, определили способ деления на группы и составили сценарий. И в час "Х" с задором вовлекли в со-бытие и младших.

Главное, результат такой деятельности, как считают педагоги, весьма заметен. "Как психологу, - говорит О.Г. Воронина, - мне очень интересно отследить результаты ребенка, как развивается личность в деятельности. Это дает очень большие терапевтические возможности, сразу же видно, например, насколько уходит у детей тревожность или убирается агрессивность. Да и детям все очень нравится. Вот прямо сейчас мы с вами наблюдаем совместное действие и эмоциональное включение в деятельность". Эмоции и, правда, били ключом. Но не они являлись конечным продуктом со-бытийной деятельности. Финальной точкой масленичного события для школьников стала стенгазета, а для малышей - выставка рисунков на тему "Ай-да Масленица!" Вот где еще раз удалось выплеснули все впечатления.

ПОДАРОК ПАПЕ ИЗГОТОВИМ САМИ!

А сейчас узнаем, как дошколята готовились поздравлять своих пап. Для этого заглянем в детский сад №1 "Теремок" вместе с воспитателем Е. Шапоревой:

- В один из вечеров в канун 23 февраля мамы ребятишек из группы "Колобок" спешили в детский сад на занятие в семейной мастерской "Подарок для папы". Хоть наши мужчины и бывают иногда скупы на проявление эмоций, но и они, как и все остальные члены семьи, очень радуются проявленным знакам внимания. Особенно сделанным руками их

ребенка. Малыши, мастеря что-то, вкладывают всю свою любовь и заботу к дорогому человеку в такие сюрпризы. Но наши сувениры должны были вызвать у пап двойные эмоции, ведь в их изготовлении приняли участие и мамы.

"Вооружившись" цветной бумагой, картоном, карандашами, ножницами и клеем наши семейные подряды начали творить свои "шедевры". Мамочки активно помогали малышам. В итоге некоторые настолько вдохновились работой, что изготовили сувениры не только для пап, но и для дедушек. И получились они все очень красочными и нарядными. А потому в мужской день наши папы получили самые эксклюзивные подарки - оригинальные открытки в виде кораблей, самолетов и даже танков. И папам такие приятные сюрпризы, несомненно, пришлись по душе.

УМНИКИ И УМНИЦЫ

ИДЕАЛЬНЫЙ МУЖЧИНА

Чтоб он много строил. Приносил ужин. Чтоб когда меня положили в больницу, он приходил.

Уля Оконечникова.

Смелый, прикольный, все любил, покупал подарки, дарил кольцо, бусы.

Катя Муравьева.

Смелый, ловкий, чтоб мог мир спасти.

Дарина Спирина.

Он должен быть красивым, сильным, добрым, хорошим. Должен много работать - утром, днем и ночью; защищать меня и нашу страну.

Тая Голубкова.

Идеальный мужчина должен уметь стрелять из пушки, прыгать с парашюта.

Элина Стрелкова.

Должен быть веселым, много смеяться, гулять со мной везде, вкусно готовить и покупать мне все, что я попрошу.

Юля Чечнева.

Идеальный мужчина должен любить меня, уметь вкусно и много готовить, играть со мной в разные игры, одевать меня красиво, ходить гулять на улицу, носить на ручках.

Настя Масленникова.

Он всегда одет красиво, показывает пример. Этот мужчина должен быть сильным и храбрым.

Настя Рыжакова.

Это наши папы. Они сильные, добрые и не боятся.

Кристина Огороднова.

Идеальный мужчина дарит цветы, непонятно почему приглашает в кафе. Сережки дарит женщине. А если она болеет, он остается дома и все для нее делает. Должен быть добрым, сильным, мужественным.

Поля Попова.

Кто сильный, мужественный, меткий, отважный, добрый. Всем уступать должен и ничего не бояться.

Маша Паншина.

ИДЕАЛЬНАЯ ЖЕНЩИНА

Хорошая, нежная, ласковая, дружелюбная.

Тимоша Давычик.

Красивая и чтоб не ругала меня.

Ваня Басов.

Как моя мама.

Савелий Семибратов.

Идеальная женщина должна быть хорошей, красивой, все успевать, вкусно готовить макароны с котлетами.

Кирилл Муймаров.

Идеальная женщина должна быть красивой, умной, красиво рисовать и уметь делать торты, как моя мама.

Илья Новожилов.

Она красивая, добрая, вежливая. Должна гулять с ребенком, делать уборку.

Ислам Амиров.

В идеальной женщине должна быть доброта. Она должна всем показывать, как правильно себя вести.

Женя Панов.

Идеальные женщины привлекают мальчиков, потому что они такие красивые!..

Илья Кутузов.

Это женщина, которая быстрая, прыгает на батуте, со мной играет, читает, помогает мне делать дела.

Дима Бурханов.

Она делает хорошие дела. Например, моет посуду, убирает, моет пол.

Антон Моренов.

Очень красивая, у нее есть зонтик с красивой сумочкой и каблуки на ногах. Она красивая, должна красить брови и помадой губы.

Саша Поздышев.

Она должна быть очень красивой, суперкосметической.

Тимур Шакиров.

Идеальная женщина – значит, идеальная.

Егор Конюхов.

Полосу подготовила Анна Привалова.

Гаврилов-Ямский ВЕСТНИК
Районная массовая газета, г. Гаврилов-Ям, Ярославской области
Учредитель – администрация Гаврилов-Ямского муниципального района

ВОЗВРАЩЕНИЕ К ИСТОКАМ: ЗАБЫТАЯ ДЕРЕВНЯ

КРАЙ РОДНОЙ...

Прошло около 40 лет, как исчезли с лица земли деревни: Воронино, Потапово, Кочебино. Но они никогда не исчезнут из памяти людской, как никуда не уходят от нас родные лица и любимые уголки родного края. Говорят, что нельзя жить, оглядываясь на прошлое, надо смотреть в будущее. Я не согласна. Когда вспоминаю прошлое и мысленно оказываюсь в своем родном краю, на душе у меня становится светло, тепло и чисто. Мне хочется делать добро. И как живые встают перед глазами картины былого...

Километрах в трех от Головина на юго-востоке на высоком бугре раскинулась деревня Воронино. Широкая, ровная, в два посада. Вдоль улицы под окнами домов бежали тропинки, а посередине тянулась дорога. Между тропинками и дорогой - зеленое разнотравье, украшенное ромашками и колокольчиками. Почти у каждого дома или березы, или липы, или сирень, а в огородах вишни, сливы и яблони. В обоих концах деревни - пруды. Один круглый, с пологими берегами, здесь плавали гуси и утки, из него брали воду для скота и полива огородов. Другой пруд проточный, длинный, в крутых берегах, в нем полоскали белье и купались. Почти в центре деревни колодец, глубокий-глубокий, вода в нем даже в июльскую жару была хрустально-ледяная. За домами тянулись огороды, овинники, картофельные участки. На некоторых овинниках стояли амбары для зерна или сараи для сена. На краю деревни нахлобучилась рига для сушки зерна и льна. За деревней, по дороге в Троицкое, располагались ферма и конюшня.

Я на берегу пруда.

Сразу за приусадебными участками раскинулись голубые поля льна, розовые - клевера, золотые - ржи, овса и пшеницы, зеленые - моркови, турнепса, картофеля. С одной стороны деревни простирался длинный, широкий луг вперемешку с березами, кустами и бочагами с водой. И все это раздолье охраняли грибные, ягодные и ореховые леса. Поля в деревне были унавоженные, урожаи хорошие, и чтобы вовремя убрать все это богатство, приходилось работать от темна до темна без выходных и отпусков, хотя деньги за работу колхозникам не платили. В каждой семье были корова, теленок, куры, но сметану, творог и яйца ели редко: копили на продажу, чтобы на вырученные деньги купить необходимое: соль, спички, мыло, муку, крупу, какую-то одежонку и обувь. Жили трудно, но спокойно, никто никому не завидовал, потому что все жили примерно одинаково.

Пока взрослые управлялись с колхозными делами, всю работу по дому выполняли мы, подростки. Как сейчас помню, разбудит мама меня рано утром и наказывает: "Долго не спи. До жары прополи морковь и свеклу, полей огурцы. Я овинник косила, роса высохнет, разбей валки, приведи на двор теленка, чтобы его мухи да слепни не заели; мелко наруби яйцо и накорми цыплят, что сидят в решете на печке. А нам на завтрак свари молочную лапшу".

Возвращалась мама с сенокоса, мы завтракали, и она буквально падала от усталости на кровать в темном чулане, а я встречала из стада корову и поила их с теленком. В это время раздавался звонок бригадира и старики с ребятишками отправлялись шевелись колхозное сено. Потом я приходила домой, мама уже подоила корову и приготовила обед. После обеда мама уходила на работу, а я провожала в стадо корову, выводила на лужайку теленка, сгребала на овиннике сено и заносила его на двор; поливала гряды и готовила ужин: картошку с зеленым луком и сметаной. Вечером мы выходили на улицу и играли во всевозможные игры, в основном с мячом. Скучать было некогда. Все в деревне были, как родные, жили дружно. Ходили друг к другу за всякой всячиной: то за скалкой, то за тяпкой, то за спичками, а то и за стаканом крупы. Если какой-то хозяйке нужно было отлучиться по делам, то любой человек из деревни приходил на помощь: и корову подоит, и теленка напоит, и кур накормит.

А долгими зимними вечерами ходили друг к другу в "посиделки", обязательно захватывая с собой вязанье или шитье. Осенью 1960 года в деревню провели электрический свет, радости не было предела, люди бегали из дома в дом, нажимали на кнопки выключателей и изумлялись вспыхнувшей лампочке.

А вскоре семья Сумароковых, единственная в деревне, приобрела маленький черно-белый телевизор. В то время по телевизору каждый вечер показывали или кино, или спектакль, или концерт. Тетя Катя, хозяйка дома, посылала кого-нибудь из своих ребятишек обежать деревню и позвать к ним смотреть телевизор. Желающих посмотреть на диковину было много, кому не хватало места на скамейке, сидели на полу. После представления все дружно обсуждали увиденное. Всю зиму деревня провела у телевизора, иногда мы ходили в соседнее село Троицкое в клуб посмотреть кино или на репетиции концерта.

С тетей Катей Платоновой, у которой жила на квартире.

В нашей округе в каждой деревне был свой годовой праздник, у нас в Воронине это была Тихвинская, которая отмечалась всегда 9 июля. На праздник почти в каждый дом съезжались гости, и каждой хозяйке хотелось приготовить вкусное угощение. Но холодильников в то время в деревне не было. А у нас в огороде стоял погреб, и каждую весну, в марте, мы набивали его снегом и пересыпали его солью, чтобы он дольше не таял. Вот в этот-то погреб вся деревня и складывала мешочки с мясом, чтобы сохранить его до 9 июля. Здесь же хранились и творог со сметаной. Ключ от погреба висел на гвоздике у входной двери, и каждый мог зайти в погреб в любое время. Но ни разу не было случая, чтобы у какой-то хозяйки что-то пропало.

К празднику готовились основательно: мыли, стирали, гладили. Рано утром мама топила русскую печь и готовила еду. В то время на праздничных столах не было ни салатов, ни сыров, ни колбас. Зато на столе дымились наваристые щи, дышала ароматом тушенная с мясом до золотого цвета картошка, особый, тонкий аромат исходил от тушенной в сметане трески, посыпанной зеленым луком, аппетитно смотрел из тарелок студень. А над всем этим возвышались горы вкуснейших пирогов и настоящих ватрушек.

После обеда все выходили на улицу, а там уже гуляла молодежь, пришедшая из соседних сел и деревень. У какого-то дома шумела пляска с частушками, у другого танцевали, многие, взявшись под руку, ходили по посаду и пели. Так продолжалось до позднего вечера. А завтра, с утра, деревня начинала свой обычный рабочий ритм.

Если от Воронина идти на юго-запад сначала по нетронутой дорожке, а потом свернуть в лес, то километра через три окажешься в деревне Потапово, пристроившейся прямо у кромки леса. В деревне два ровных посада, домов 15. Мы ходили в Потапово на годовой праздник Успенье, который отмечался 28 августа. Из жителей деревни я знала Платоновых, они приходили к нам в деревню на праздник к своим родственникам. А из семьи Барашовых я знала только Женю, который учился в 7 классе школы села Пружинино.

Рассказывали, что когда местные жители разъехались, какое-то предприятие обустроило в Потапове охотничий домик. Все может быть: места там спокойные, тихие, лесные.

Череду годовых деревенских праздников завершал Фролов день, который отмечали в соседней деревне Кочебино, что километрах в трех к югу от Воронина. Деревня примостилась на пригорке, домов 12 в два посада, с трех сторон ее охранял лес, а с четвертой украшало ржаное поле в васильках. Здесь я бывала часто, ведь из Пружинина в Воронино надо идти через Кочебино. Здесь у меня жила подруга, девчонка с доброй душой Галя Ефимова, а ее племянник Боря учился в Пружининской школе. Еще в Кочебине я знала семью Моисеевых. У них была девочка Валя, с которой я вместе училась в Троицкой начальной школе.

Галина Карпова.
Гаврилов-Ям.

К ЧИТАТЕЛЮ

Очень радостно, что, наконец-то, удалось "раскачать" наших читателей для рубрики "Забытая деревня" в результате чего уже поступило несколько материалов, рассказывающих об исчезнувших или исчезающих деревнях родного края. Особенно плодотворно поработали юнкоры Пружининской школы. Они и сами выходили "в народ", и ветеранов просили не спеша записать воспоминания. Как получилось, например, с А.К. Повалихиной, откровенный, незатейливый материал которой вызвал отклики и два человека их в редакцию уже прислали. Заинтересовала тема возвращения к истокам и читателей "Вестника" из других областей. И они тоже направили свои материалы. Среди них - Наталия Чеснокова. Подключились к обсуждению и пользователи редакционных страничек в социальных сетях.

Таким образом, публикуя материалы о забытых деревнях, людях некогда там проживающих, и том, чем они занимались, мы "поставим памятники" этим населенным пунктам. И не только. Хочется верить, что ожившие воспоминания, помогут вдохнуть новую жизнь и в опустевшие Жилино, Перхулово, Кочебино, Холевичи, Потапово...

Подготовлено отделом писем.

Галина КАРПОВА.

У ПАМЯТНИКА ПОГИБШИМ ЗЕМЛЯКАМ

с. Пружинино сегодня.

Над Пружинином солнышко светит,
Улыбается солнцу земля,
По тропиночкам бродит ветер
И ласкает родные края.
А тропинки то в лес убегают,
То в поля за собой позовут,
То к соседней деревне петляют,
То в цветах луговых пропадут.
Жаль, деревни исчезли иные,
Сердцу больно от мысли такой,
Но на место их встанут другие,
Здесь не может быть вечный покой.
Не за это отцы наши гибли,
Муки Ада перетерпев,
Мы им памятники воздвигли,
Ничего позабыть не успев.
Мы и впредь ничего не забудем,
Дорогие мои земляки.
Вашей славы достойны мы будем,
Вашей памяти будем верны!
В благодарность за землю и солнце,
И за мир в нашем милом краю,
За цветы, что в домах на оконцах,
На колени пред вами встаю.

* * *

Воины, защитники, солдаты,
Перед всеми вами мы в долгу,
В целом мире не найдется платы,
Чтоб измерить вашу высоту.

* * *

В мир иной хочу я взять деревню
И краешек неба над ней голубой,
Цветы луговые, траву и деревья,
А вокруг - тишина и покой.

* * *

Спит деревня, каждый шорох важен,
Тихо возвращаюсь из кино.
К ручке двери бережно приложен
Ландышей букетик. От кого?!

Гаврилов-Ямский ВЕСТНИК
Районная массовая газета, г. Гаврилов-Ям, Ярославской области
Учредитель – администрация Гаврилов-Ямского муниципального района

ИНФОРМАЦИЯ О ПРОВЕДЕНИИ ПУБЛИЧНЫХ СЛУШАНИЙ
Уважаемые жители
Великосельского сельского поселения!

Администрация Великосельского сельского поселения сообщает, что для общественного обсуждения, на официальном сайте Администрации Великосельского сельского поселения в сети интернет http://www.admvelikoe.ru размещен проект Правил благоустройства Великосельского сельского поселения, Гаврилов-Ямского района Ярославской области.

В соответствии с постановлением Администрации Великосельского сельского поселения от 05.03.2018 г. № 43 "о проведении публичных слушаний", в здании администрации Великосельского сельского поселения по адресу: Ярославская область, Гаврилов-Ямский район, с. Великое, ул. Советская, д. 30, 09 апреля 2018 года в 14 часов 00 минут состоятся публичные слушания по вопросу рассмотрения проекта Правил благоустройства Великосельского сельского поселения Гаврилов-Ямского района Ярославской области.

Предложения и замечания по указанному проекту принимаются в администрации Великосельского сельского поселения до 06 апреля 2018 года по адресу: Ярославская область, Гаврилов-Ямский район, с. Великое, ул. Советская, д. 30, факсом на тел. 38-1-72 по электронной почте admvelikoe@yandex.ru

РАБОТА

(226) **МУ Гаврилов-Ямский КЦСОН "Ветеран" приглашает на работу программиста.** Тел. 2-40-93

(219) **СРОЧНО! Требуется на работу водитель с кат. "Д" на автобус ПАЗ. Рабочий график 5/2. Доставка сотрудников на работу, с работы. Развозка. Зарплата выдается еженедельно. Т. 8-930-124-40-56, Светлана.**

(189) **В ООО "Новая жизнь" требуется семья для работы в животноводстве. З/плата достойная. Предоставляется благоустроенное жилье. Тел. 34-1-17; 89109711428; 89109660123.**

(193) **На УПП Гаврилов-Ям, д. Немерово на постоянную работу требуются: токарь, слесарь РТУ, машинист ТК. Тел. 89611600239.**

(195) **В ООО "Гаврилов-Ямский хлебозавод" требуется пекарь-мастер (бригадир смены), продавец, машинист тесторазделочной машины (обучение на месте).** Обращаться по тел. 8 (48534) 2-38-56.

(182) **В компанию "Ростелеком" ТРЕБУЕТСЯ инспектор. Работа в с.Шопша. Обращаться по Тел. 8(4852) 74-40-68, 8-958-862-68-82.**

(152) **На производство бумажной упаковки требуются женщины без в/п. Зарплата от 18 тыс. руб. + премия. Слесарь-ремонтник, з/п от 30 тыс. руб. Т.8-961-025-97-25, звонить в рабочие дни с 9.00 до 16.00.**

(172) **ООО "Молокозавод Прошенинский" требуется бухгалтер на полный рабочий день. Требования: профильное образование; знание 1С-бухгалтерия. Подробности на собеседовании. Контактный телефон: +7(961)-021-87-89 с 09.00-16.00.**

Швейная фабрика ООО "Кол. Джинс"
приглашает на работу:
- **швеи** - оплата сдельная, опыт работы, устройство ТК;
- **помощница на вышивку** - оплата оклад, без опыта, хорошее зрение, устройство ТК;
- **гладильщица**.

Адрес: г. Гаврилов-Ям, ул. Советская, д. 22.
Тел: 8(960)5289612, звонить с 8.00 до 17.00. (222)

УСЛУГИ

(164) **Массаж.** Т. 89066385757.
(165) **Ремонт квартир, домов.** Т. 89605348115.
(145) **Ремонт компьютеров и ноутбуков с гарантией. Недорого**. Т. 89605399751.
(1754) **Колодцы! Чистка и ремонт. Консультации и выезд мастера бесплатно.** Т. 89806617235.
(1632) **Кран-манипулятор, эвакуатор.** Т. 89056332848.
Грузоперевозки - газель фургон, 4 м. Т. 8-903-638-93-73.
Бесплатно вывезем старую (сломанную) быт.технику: холод., шв.маш., стир. маш. и т.д. (только по городу). Т. 8-910-979-25-21.
(1526) **Копка колодцев, установка и ремонт станций водоснабжения, услуги сантехника.** Т. 89159886596.

ТАКСИ по городу и межгород.
Т. 89159795429. (217)

(202) **Ремонт имп. стир. машин. На дому. Гарантия. Тел. 8-915-983-52-48.**

Частные канализации.
Кольца. Крышки.
Установка.
Т. 8(910)968-84-37. (191)

КОЛОДЦЫ, КАНАЛИЗАЦИИ
В ЗИМНИЙ ПЕРИОД
Тел. 8-960-537-02-19. (190)

(216) **Установка любой сантехники и т.д. Т. 8-962-212-12-92.**

(34) **Обмен старого "Триколор ТВ". Официальный представитель "Триколор ТВ" в Гаврилов-Яме и Гаврилов-Ямском районе. Т. 89092810506.**

Московское юридическое бюро "Главная Дорога".
Представительство по Ярославской области. Возврат водительских удостоверений в судебном порядке. Без пересдачи теории. Официально. Тел. 8-800-200-1401; (29)

(92) **Строительство деревянных домов. Крыши, фундаменты, хоз. постройки. Т. 8-910-966-91-50.**

ПРОДАЖА

(205) **Продается 3-комн. кв., Юбилейный пр. 10.** Т. 89066369771.
(214) **Цыплята суточные. Мускусные утки (семья). Петухи молодые.** Т. 89159825582.
(186) **Продаю мед, разнотравье, местный. Куплю банки 0,5 л.** Т. 89038204530.
(185) **Продам современную прихожую, размер 156 см.** Т. 89201127730.
(188) **Продаю жилой дом 31,7 м2, жил. пл. 20,8 м² с зем. уч-ом 860 м² по ул. Вокзальная, д. 2. Торг.** Т. 8-905-625-30-01, Валентин.
(192) **Продам 2-комн.кв., Юбилейный проезд, д.1.** Т. 2-10-07, 89806583841.
(166) **Продаю 3-ком. кв-ру, 2/5 кирп. д.** Т. 9108293985.
(167) **Продается картофель кр. Галла, Венета, Жуковский, сетка 40 кг - 600 р.; Белороза 40 кг - 1200 р.; семенной - 600 р.-1200 р. сетка, мелкий - 150 р. сетка. Ростовский р-н,** тел. 8-905-631-58-79.
(142) **Продается 2-комн. квартира, 3 эт., ул. Патова, 12.** Тел. 8-910-962-03-29.
(115) **Продам 4-комн. кв. пл. 103,9 кв. м, ул. Кирова, 10.** Т. 89109730533.
(96) **Продам комнату. Центр.** Т. 89206558661.
(35) **Продам 1-ком. кв. в центре, с дорогим кухонным гарнитуром. Торг**. Т. 89622031297.
(46) **Продам 2-к. кв., 1 эт., инд. отоп., ул. Пирогова, д. 4.** Т. 8-960-535-97-82.
(1661) **Продам зерно - 11 р./кг, комбикорм - 14 р./кг. Бесплатная доставка свыше 1 т.** Т. 8-915-999-37-97.
(223) **Продам 1-ком. кв., Молодежная, 1, 3-й эт.** Т. 89108131400.

(110) **ДРОВА. Т. 8-906-636-13-66.**

Извещение о проведении собрания о согласовании местоположения границы земельного участка (225)

Кадастровым инженером Латынцевым Александром Валерьевичем, Ярославская обл, г. Гаврилов-Ям, ул. Паншина, д. 9, № квалификационного аттестата 76-16-440, e-mail: aleksandrlatyncev@yandex.ru, тел:89159636202,, реестровый номер 4429, в отношении земельного участка расположенного по адресу: Ярославская область, Гаврилов-Ямский район, Шопшинский с.о., д. Воронково, выполняются кадастровые работы по уточнению границы и площади земельного участка с KN№ 76:04:110301:28, площадью 1147 кв.м.. Заказчик кадастровых работ: Фролова Светлана Константиновна (г. Ярославль, ул.Нагорная, д. 3, корп.2, кв.41).

Собрание заинтересованных лиц по согласованию местоположения границы состоится 09 апреля 2018 г. в 10 часов по адресу: Ярославская обл., г. Гаврилов-Ям, ул. Паншина, д. 9. Смежные земельные участки, с правообладателями которых необходимо согласовать местоположение границ: посторонние землепользователи и иные смежные землепользователи, граничащие с уточняемым земельным участком; земельные участки расположенные в кадастровом квартале 76:04:110301. С проектом Межевого плана земельного участка можно ознакомиться в течение тридцати дней со дня опубликования данного извещения по адресу: Ярославская обл., г. Гаврилов-Ям, ул. Паншина, д. 9. Обоснованные возражения по проекту межевого плана и требования о проведении согласовании местоположения границ земельного участка на местности принимаются в течение тридцати дней со дня опубликования данного извещения по адресу: Ярославская обл., г. Гаврилов-Ям, ул. Паншина, д. 9. При проведении согласования местоположения границ при себе необходимо иметь документ, удостоверяющий личность, а так же документы о правах на земельный участок.

(215) **16 марта в 13.20 г. Гаврилов-Ям у м-на "Мебель" состоится распродажа кур-молодок и несушек (рыжие и белые, привитые), с. Великое в 14.10, с. Заячий-Холм в 15.20. Т. 89051562249.**

В Центральной аптеке (г. Гаврилов Ям, ул. Менжинского д. 45)
13 марта с 14.00 до 15.00 ч.
"РАДУГА ЗВУКОВ" ВЫСТАВКА-ПРОДАЖА
СЛУХОВЫЕ АППАРАТЫ
аналоговые, цифровые
Цена: от **7 000** до **17 000** руб. (Россия, Дания, Германия)
Товар сертифицирован. Гарантия 1 год.
Справки и заявки на дом по тел: **8-901-866-81-57**
Сдайте один старый аппарат и получите при покупке нового скидку 7%
РЕКЛАМА
ИМЕЮТСЯ ПРОТИВОПОКАЗАНИЯ, НЕОБХОДИМА КОНСУЛЬТАЦИЯ СПЕЦИАЛИСТА

(211) **Навоз. Перегной. Земля. Т. 89109767029.**

(212) **Песок. Щебень. ПГС. Отсев. Грунт. Т. 89109767029.**

(213) **Дрова. Т. 89109767029.**

(220) **Продам бревенчатый дом на ул. Плеханова с земельным участком 6 соток. Общая площадь дома 72,8 кв.м., жилая 45,6 кв.м. Туалет в доме, большая терраса, хоз. постройка. В доме газовое отопление, холодное водоснабжение, колодец и выгребная яма. Дом обшит тесом, покрашен, новые окна ПВХ, есть подполье. 1200000 руб.Торг уместен. Тел. +79605372753, Екатерина.**

РАЗНОЕ

(206) **Сдам 1-комн. кв-ру в центре.** Т. 9159679749.
(187) **Сдам 3-комн. кв.** Т. 89159729702.
(158) **Покупаем авто, мото-технику в любом состоянии.** Т. 8-915-992-74-43.

Извещение о проведении собрания о согласовании местоположения границы земельного участка (224)

Кадастровым инженером Латынцевым Александром Валерьевичем, Ярославская обл, г. Гаврилов-Ям, ул. Паншина, д. 9, № квалификационного аттестата 76-16-440, e-mail: aleksandrlatyncev@yandex.ru, тел:89159636202,, реестровый номер 4429, в отношении земельного участка расположенного по адресу: Ярославская область, Гаврилов-Ямский район, Шопшинский с.о., д. Воронково, д. 10, выполняются кадастровые работы по уточнению границы и площади земельного участка с KN№ 76:04:110301:23, площадью 1290 кв.м.. Заказчик кадастровых работ: Фролова Светлана Константиновна (г. Ярославль, ул.Нагорная, д. 3, корп.2, кв.41).

Собрание заинтересованных лиц по согласованию местоположения границы состоится 09 апреля 2018 г. в 10 часов по адресу: Ярославская обл., г. Гаврилов-Ям, ул. Паншина, д. 9. Смежные земельные участки, с правообладателями которых необходимо согласовать местоположение границ: посторонние землепользователи и иные смежные землепользователи, граничащие с уточняемым земельным участком; земельные участки расположенные в кадастровом квартале 76:04:110301. С проектом Межевого плана земельного участка можно ознакомиться в течение тридцати дней со дня опубликования данного извещения по адресу: Ярославская обл., г. Гаврилов-Ям, ул. Паншина, д. 9. Обоснованные возражения по проекту межевого плана и требования о проведении согласовании местоположения границ земельного участка на местности принимаются в течение тридцати дней со дня опубликования данного извещения по адресу: Ярославская обл., г. Гаврилов-Ям, ул. Паншина, д. 9. При проведении согласования местоположения границ при себе необходимо иметь документ, удостоверяющий личность, а так же документы о правах на земельный участок.

Гаврилов-Ямский ВЕСТНИК
Районная массовая газета, г. Гаврилов-Ям, Ярославской области
Учредитель – администрация Гаврилов-Ямского муниципального района

ВЕЛИКОСЕЛЬСКОЙ ШКОЛЕ - 190 ЛЕТ

2 марта свой юбилей отметила Великосельская средняя школа, которая по праву считается одной из старейших в России, а потому торжество решили провести широко и масштабно, пригласив на него самых высоких гостей. В итоге небольшой школьный зал едва смог вместить всех пожелавших поздравить учебное заведение со славным юбилеем, который стал событием поистине всероссийского масштаба. Ведь за два века Великосельская школа дала путевку в жизнь целой плеяде высших руководителей страны, включая министров, ученых и военачальников.

СТРАНА ЕЩЕ НЕ РАЗ УСЛЫШИТ О ВЫПУСКНИКАХ ИЗ ВЕЛИКОГО

Приветственный адрес прислала министр образования России О.Ю. Васильева, а также Губернатор Ярославской области Д. Ю. Миронов, но многие официальные гости предпочли поздравить школу лично. Например, федеральный инспектор по Ярославской области А.В. Володичев, который зачитал послание от представителя Президента в ЦФО А.В. Гордеева, а от себя добавил:

- Сегодня все мы увидели школьный музей, который, я считаю, составит честь любой школе, ибо он воплощает в себе не только историю учебного заведения, но и историю родного края, и ту преемственность поколений, которая явственно ощущается в этих стенах. А творческий педагогический коллектив, уверен, способен взять новые рубежи. И наша страна еще не раз услышит о выпускниках этой школы.

Великосельская школа - не просто одна из старейших в стране, за почти 200 лет она стала неотъемлемой частью жизни Великого, ведь здесь получили образование практически все местные жители, причем несколько поколений. Так же как целыми поколениями трудились здесь и педагоги.

- В архивных документах я нашла, что преподавательница с фамилией Морозкова трудилась здесь в 1825 году, то есть еще тогда, когда школа не имела официального статуса, - рассказывает выпускница 1968 года Н.Ю. Морозкова, - и, думаю, что она была нашей родственницей. Точно знаю, что в школе работала бухгалтером моя бабушка, а мама с папой учительствовали. Причем папа даже несколько лет был директором.

Надо сказать, что педагоги Великосельской школы всегда были одними из самых творческих в Гаврилов-Ямском районе, отдавая любимой работе все силы и знания.

- Мы готовили такие мероприятия, особенно ко Дню Победы, что люди плакали, - вспоминает бывшая учительница литературы М.И. Харчева. - А ведь все делали сами: и музыку подбирали, и стихи, и сценарии писали.

За 190 лет школа стала для Великого своеобразным градообразующим предприятием и настоящим культурно-просветительским центром, ибо принимает в жизни села самое активное участие, и без ее творческого коллектива здесь не обходится практически ни одно мероприятие. А школьный музей и военно-исторический праздник "Первая виктория" уже давно стали визитной карточкой Великого, где в последние годы, благодаря школе, наблюдается просто невероятное оживление туристического потока.

- Уверен, мало где коллектив школы так активно участвует в делах местного самоуправления, - сказал заместитель председателя Ярославской областной Думы П.В. Исаев, - ведь многие преподаватели из Великого еще являются и депутатами, отстаивая позиции своих избирателей на государственном уровне. И это очень хорошо.

Но, несмотря на свой более чем солидный возраст, Великосельская школа идет в авангарде образовательного процесса не только Гаврилов-Ямского района, но и всей Ярославской области, являясь инновационной площадкой для многих экспериментальных начинаний. Здесь одними из первых перешли на новые федеральные стандарты, успешно внедряют индивидуальный подход, а главное, сумели сделать так, что детям здесь просто очень интересно учиться. Так что, как считает руководство района, школа вполне готова к переходу на новую ступень развития - преобразование в лицей.

- И пусть это будет не Царскосельский, а Великосельский лицей, - обратился к юбилярам Глава района В.И. Серебряков, - но я уверен, что со временем в него будет такой конкурс, который другим учебным заведениям и не снился. Так что надо дать вам муниципальное задание о пересмотре статуса школы.

Торжественная часть длилась практически три часа, и за это время виновники торжества услышали в свой адрес немало приятных слов и получили немало заслуженных наград, которые стали не только высокой оценкой труда школьного коллектива, но и своеобразным авансом на будущее. И это будущее наверняка будет не менее славным, чем прошлое, которое принесло сельской школе поистине всероссийскую известность.

Татьяна Киселева.

ОТКРЫТИЕ ЮНОГО КРАЕВЕДА

СТАРЕЙШЕЕ ИЗ УЧЕБНЫХ ЗАВЕДЕНИЙ НАШЕГО КРАЯ

Школа в 1913 г.

(Продолжение. Нач. в №6 за 15 февраля 2018 г.)

В деле сохранился список учеников второго отделения: Петр Пальников, Иван Шибалин, Константин Яичков, Гаврило Сутугин и другие. Всего 28 человек.

Учащимися первого отделения были: Алексей Шибалин, Дмитрий Засовин, Василий Ятманов, Василий Пурлевский и другие. Всего 15 человек.

Срок обучения в одном классе длился два года. В школу поступали мальчики 8-9 лет с разрешения отцов. Перечислены предметы для первого и второго отделений. Учебный план состоял из 6 часов, т.е. уроков в день, в субботу - 3 часов. В деле представлено расписание и список учителей. Их было всего два - протоиерей Вениамин Богословский и дьякон Флегонт Клириков.

В деле присутствует "Ведомость о поведении способностях прилежании и успехах учеников Великосельской школы...", где выставлены оценки обучающимся по десятибалльной системе. Учащихся, получивших 10 баллов, нет. Самый высокий балл - 9 - был у нескольких мальчиков - П. Пальникова, Шабалиных, Н. Терина, Д .Засовина; 8 - у А. Кочешкова, В. Ведерникова, В. Ятманова, П. Овчинникова, А. Палтова. У у тех, у кого было по 1 или 2 балла, указано о скромных неразвитых способностях, лености и даже "тупости". В конце дела имелся "Список учеников ... окончивших учение и представляемых к награждению за благонравие, прилежание и успехи". Это - Василий Моругин, Иван Шадрухин, Петр Моругин, Александр Курочкин, Павел Пурлевский, Савва Засовин, а также "Список учеников Великосельской школы отличившихся благонравием и успехами в науках": Петр Пальников, Иван Шабалин, Николай Терин, Александр Кочешков, Василий Ведерников, Иван Архиповский, Михаил Карпачов; Алексей Шабалин, Дмитрий Засовин, Василий Ятманов.

В связи с этими документами можно сделать вывод, что нашей школе в 2018 году исполнится 190 лет. Вот это и есть наше открытие, доказанное документально.

В середине XIX века в Ярославском уезде значится только одно сельское приходское училище в селе Великом. В нем служили два учителя Иван Гаврилович Сретенский и Константин Иванович Кутузов. Они обучали 78 учащихся.

В музее из архива Н.К. Маслова я узнала, что с момента возникновения в 1868 году учебное заведение для мальчиков было известно как частная школа. На открытии двухклассного приходского училища с речью выступил господин Конопацкий. Он "просил отцов и матерей способствовать всеми мерами улучшению грамотности между их детьми". Но, как отмечает волостной писарь Орлов, речь "не достигла по назначению", т.к. не было никого из родителей учащихся... Вероятно, попечитель училища не нашел нужным огласить эти факты. Это будет наш второй юбилей школы, который будет отмечаться в 2018 г., еще исполняется 150 лет локаловской школе.

Но с 1869 года она в течение почти четырех десятилетий действовала как двухклассное училище Министерства Народного Просвещения. При училище позднее была создана одноклассная школа. Учащиеся обучались письму, чтению и математике в пределах четырех арифметических действий.

8 апреля 1871 года, как писали "Ярославские епархиальные ведомости", в селе была открыта женская школа. Настоятельница госпожа Лазарцевская писала о том, что наконец-то в Великом есть "правильно организованная женская школа. Это осуществилось благодаря содействию Александра Алексеевича Локалова и Николая Александровича Нестерова". Локалов к этому времени уже был временным Ярославской 1-ой гильдии купцом и попечителем мужского и женского училищ. "Локаловы за свой собственный счет построили каменный дом для помещения двуклассного мужского училища. ... А при содействии Нестерова здешние жители приняли на себя обязательства отапливать его и дали сторожа...".

Законоучителем в женской школе был дьякон Николай Виноградов, учительницами - Александра Петровна Нечаева, окончившая курс Смольного института в Санкт-Петербурге, и Анна Петровна Федотова, окончившая курс Симбирского Елизаветинского училища, попечителем - Константин Алексеевич Иродов, крестьянин села Великого.

В 1872 году Министерством Народного Просвещения сельские учебные заведения были преобразованы в городские. Учительствовали тогда господа Лебедев и Кутузов, законоучителем был священник Александр Красносельский. Преподавал тогда также учитель Василий Григорьевич Троицкий.

Именно он способствовал введению преподавания в школе столярного дела, которое было включено в учебную программу. Уроки столярного дела проходили ежедневно по два часа.

Волостной старшина села Великое крестьянин Михаил Александрович Нестеров, Константин Алексеевич Серебряников, попечитель Иродов подарили двуклассному училищу задачники, книги для чтения, бумагу, грифели для письма. Всем этим крестьянам инспектор народных училищ надворный советник Федосеев просил директора народных училищ Ярославской губернии объявить благодарность "за усердие их в пользу Великосельского двухклассного народного училища".

Продолжение следует.

16 марта
Пятница

ПЕРВЫЙ КАНАЛ

5.00 "Телеканал "Доброе утро".9.00, 12.00, 15.00 "Новости".9.15 "Контрольная закупка".9.50 "Жить здорово!" (16+).10.55, 3.45 "Модный приговор".12.15, 17.00, 18.25, 2.20 "Время покажет" (16+).15.15 "Давай поженимся!" (16+).16.00, 4.50 "Мужское / Женское" (16+).18.00 "Вечерние новости".18.50 "Человек и закон" (16+).19.55 "Поле чудес" (16+).21.00 "Время".21.30 Т/с "ГОЛОС. ДЕТИ".23.20 "Вечерний Ургант" (16+).0.15 Т/с "А У НАС ВО ДВОРЕ.." (12+).

РОССИЯ 1

5.00, 9.15 "Утро России".9.00, 11.00, 14.00, 17.00, 20.00 Вести.9.50 "О самом главном" (12+).11.40, 14.40, 17.40, 20.45 Местное время. Вести.12.00 "Судьба человека с Борисом Корчевниковым" (12+).13.00, 19.00 "60 Минут" (12+).15.00 Т/с "ТАЙНЫ СЛЕДСТВИЯ" (12+).18.00 "Андрей Малахов. Прямой эфир" (16+).21.00 "Юморина" (12+).23.55 Х/ф "КНЯЖНА ИЗ ХРУЩЁВКИ" (12+).

НТВ

5.00, 6.05 Т/с "СУПРУГИ" (16+).6.00, 10.00, 13.00, 16.00, 19.00 "Сегодня".7.00 "Деловое утро НТВ" (12+).9.00 Т/с "МУХТАР. НОВЫЙ СЛЕД" (16+).10.25 Т/с "УЛИЦЫ РАЗБИТЫХ ФОНАРЕЙ" (16+).13.25 "Обзор. Чрезвычайное происшествие".14.00 "Место встречи".16.30 "ЧП. Расследование" (16+).17.00 Х/ф "БЕРЕГОВАЯ ОХРАНА" (16+).19.40 Т/с "ВЫСОКИЕ СТАВКИ. РЕВАНШ" (16+).21.40 Х/ф "ОБРАТНЫЙ ОТСЧЕТ" (16+).23.45 "Захар прилепин. Уроки русского" (12+).0.10 "Мы и наука. Наука и мы" (12+).1.10 Х/ф "РЕПОРТАЖ СУДЬБЫ" (16+).3.05 "Таинственная Россия" (16+).4.00 Т/с "ЧАС ВОЛКОВА" (16+).

5 КАНАЛ ПЕТЕРБУРГ

5.00, 9.00, 13.00 "Известия".5.10 Т/с "УЛИЦЫ РАЗБИТЫХ ФОНАРЕЙ -4" (16+).9.25, 13.25 Т/с "ЗАСТАВА ЖИЛИНА" (16+).12.05 "Застава Жилина" (16+).17.10 Т/с "СЛЕД" (16+).1.20 Т/с "ДЕТЕКТИВЫ" (16+).

Городской Телеканал

6.05, 8.05 "Утренний фреш" (12+).6.45, 7.45, 8.45, 19.00, 21.30 "Новости".7.05, 9.15, 22.00, 0.30, 4.00 "Самое яркое" (16+).9.05, 12.50 "То, что нужно" (12+).9.30 "Вкусно 360" (12+).11.10 "Хороший врач" (12+).12.00 "Среда обитания" (16+).13.00 Т/с "ДАША ВАСИЛЬЕВА. ЛЮБИТЕЛЬНИЦА ЧАСТНОГО СЫСКА 3" (12+).14.50, 2.20 "Все просто!" (12+).15.25 "Шестое чувство" (12+).16.25 "Растем вместе" (6+).17.15 Т/с "МАРЬИНА РОЩА 2" (16+).19.30 "Театр эстрады" (12+).23.00 Т/с "ПЕЛАГИЯ И БЕЛЫЙ БУЛЬДОГ" (16+).3.15 "4дшоу" (16+).5.00 "Большие новости".

6.30, 8.00, 12.00, 14.00, 16.00, 0.00 "День в событиях" (16+).7.00 "Первая студия" (16+).8.30 "Утро в Ярославской области" (16+).9.00, 10.00, 11.00 "Новости" (16+).9.10 Мультфильм (6+).9.40, 12.40, 16.10, 23.40, 1.40 "Отличный выбор" (16+).10.10 Т/с "АМАЗОНКИ" (16+).11.10 Т/с "НЕМНОГО НЕ В СЕБЕ" (16+).12.25, 14.20, 18.50, 22.05, 0.30 "Оперативное вещание" (16+).13.00 "В мире животных с Николаем Дроздовым" (12+).14.30, 21.15 "В тему" (16+).14.45 "Специальный репортаж" (12+).15.00 Т/с "БАЛЬЗАКОВСКИЙ ВОЗРАСТ ИЛИ ВСЕ МУЖИКИ" (12+).16.30, 0.40 "Крым. Между прошлым и будущим" (16+).17.30 Т/с "ГАСТРОЛЕРЫ" (16+).18.30, 20.30, 23.30, 1.30 "Другие новости" (16+).19.00, 21.30 "День в событиях. Главные новости пятницы" (16+).19.30 Т/с "МЕТОД ЛАВРОВОЙ" (16+).20.50 "Патруль 76" (16+).21.00 "Очкарики с большой дороги" (6+).22.15 Т/с "НЕЖНОЕ ЧУДОВИЩЕ" (12+).

РОССИЯ К

6.30, 7.00, 7.30, 8.00, 10.00, 15.00, 19.30, 23.10 "Новости культуры".6.35 "Легенды мирового кино". Питер Фальк.7.05 "Пешком...". Москва Шехтеля.7.35 "Правила жизни".8.10 Т/с "ДИККЕНСИАНА".9.30 "Цвет времени". Василий Кандинский. "Желтый звук".9.40 "Главная роль".10.20 Х/ф "СЛУЧАЙНАЯ ВСТРЕЧА".11.40 Д/ф "Брюгге. Средневековый город Бельгии".12.00 Д/ф "Ядерная любовь".12.55 "Энигма. Тина Кузнецова".13.40 Д/ф "Миллионный год".14.30 Д/ф "Медная бабушка".15.10 "Исторические концерты". Галина Вишневская, Мстислав Ростропович и Борис Христов. Ведущая Тамара Синявская.16.15 "Письма из провинции".16.40 Д/с "Дело №. Атаман Алексей Каледин".17.15 Х/ф "ЛАРЕЦ МАРИИ МЕДИЧИ".18.40 Д/ф "Гроты Юнгана. Место, где буддизм стал религией Китая".19.00 К 85-летию Бориса Мессерера. "Монолог свободного художника".19.45 "Смехоностальгия".20.15 "Линия жизни".21.10 Х/ф "К ВОСТОКУ ОТ РАЯ".23.30 "2 Верник 2".0.20 Х/ф "МАЛЬЧИК С ВЕЛОСИПЕДОМ".2.00 Д/ф "Панда Таотао".

МАТЧ ТВ

6.30 "Заклятые соперники" (12+).7.00, 8.30, 10.15, 15.55, 18.20, 21.55 Новости.7.05, 16.00, 23.00 "Все на Матч!".8.35 Биатлон. Кубок мира (0+).12.00, 6.05 Футбол. Лига Европы (0+).14.00 Футбол. Лига чемпионов. Жеребьёвка 1/4 финала. Прямая трансляция из Швейцарии.14.20, 15.20 Лыжный спорт. Кубок мира.15.00 Футбол. Лига Европы.17.00 Смешанные единоборства. Лучшие поединки Александра Волкова (16+).17.50 "Сильное шоу" (16+).18.30 "Локомотив" - "Атлетико". Live" (12+).18.50 Континентальный вечер.19.25 Хоккей. КХЛ. 1/2 финала конференции "Запад". Прямая трансляция.22.00 "Все на футбол!" Афиша (12+).22.30 "Новая школа. Молодые тренеры России" (12+).23.40 Баскетбол. Евролига (0+).1.40 Дневник Паралимпийских игр (12+).2.40 Д/ф "Дорога" (16+).4.40 Профессиональный бокс (16+).5.40 Футбол. Лига чемпионов. Жеребьёвка 1/4 финала. Трансляция из Швейцарии (0+).

"ЦЕНТР"

6.00 "Настроение".8.10 "Выборы- 2018 г" (12+).8.35 Х/ф "ОДИССЕЯ КАПИТАНА БЛАДА" (12+).11.30, 14.30, 22.00 События.11.50, 1.25 Т/с "КОЛОМБО" (12+).13.15, 15.05 Х/ф "ДОРОГА ИЗ ЖЕЛТОГО КИРПИЧА" (12+).14.50 "Город новостей".17.40 Х/ф "ПАРИЖАНКА" (12+).19.30 "В центре событий".20.40 "Красный проект" (16+).22.30 "Приют комедиантов" (12+).0.25 Д/ф "Рудольф Нуреев. Неукротимый гений" (12+).2.55 "Петровка, 38" (16+).3.10 Х/ф "ВЕРА" (16+).5.00 "10 самых...Тюнингованные звёзды" (16+).

ТВ3

6.00 Мультфильм (0+).9.30, 17.35 Т/с "СЛЕПАЯ" (12+).10.30, 16.00 Т/с "ГАДАЛКА" (12+).11.30 "Не ври мне" (12+).13.30 "Охотники за привидениями (спецпроекты со звездами)" (16+).14.00 "Охотники за привидениями. Битва за Москву" (16+).15.00 "Мистические истории" (16+).18.00 "Дневник экстрасенса с Фатимой Хадуевой. Молодой ученик" (16+).19.00 "Шерлоки" (16+).20.00 Х/ф "ПУНКТ НАЗНАЧЕНИЯ" (16+).22.00 Х/ф "ПУНКТ НАЗНАЧЕНИЯ 2" (16+).23.30 Х/ф "ДОМ У ОЗЕРА" (12+).1.30 Х/ф "ПОЛТЕРГЕЙСТ 3" (16+).3.30 Т/с "СЕКРЕТНЫЕ МАТЕРИАЛЫ - 2018" (16+).5.15 Д/с "Тайные знаки" (12+).

ТНТ

6.00 "ТНТ. Best" (16+).9.00, 23.00 "Дом 2" (16+).10.15 "Дом-2. Остров любви" (16+).11.30 Т/с "САШАТАНЯ" (16+).14.30 Т/с "ИНТЕРНЫ" (16+).20.00 "Love is" (16+).21.00 "Комеди Клаб" (16+).22.00 "Comedy баттл" (16+).1.00 "Такое кино!" (16+).1.30 Х/ф "ВСПОМНИТЬ ВСЕ" (16+).4.00 "Импровизация" (16+).5.00 "Comedy Woman" (16+).

ДОМАШНИЙ

5.05, 7.30, 18.00, 22.50 "6 кадров" (16+).5.25 Т/с "ПОНЯТЬ. ПРОСТИТЬ" (16+).8.00 Х/ф "Я ТЕБЯ ЛЮБЛЮ" (16+).19.00 Х/ф "ТРАВА ПОД СНЕГОМ" (16+).0.30 Х/ф "ТАРИФ НА ЛЮБОВЬ" (16+).2.10 "Муж напрокат" (16+).4.10 Т/с "ДЕЖУРНЫЙ ВРАЧ" (16+).

17 марта
Суббота

ПЕРВЫЙ КАНАЛ

5.10 "Контрольная закупка".6.00, 10.00, 12.00, 15.00 "Новости".6.10 Х/ф "СОЛДАТ ИВАН БРОВКИН".8.00 "Играй, гармонь любимая!".8.50 "Смешарики. Новые приключения".9.00 "Умницы и умники" (12+).9.45 "Слово пастыря".10.15, 12.10, 15.15 Х/ф "ВЕЛИКАЯ" (12+).16.25 "Кто хочет стать миллионером?" с Дмитрием Дибровым".18.00 "Вечерние новости".18.15 "Сегодня вечером" (16+).21.00 "Время".21.30 Х/ф "КРЫМ" (16+).23.20 Концерт "Любэ".1.10 Т/с "А У НАС ВО ДВОРЕ.." (12+).3.15 "Модный приговор".4.20 "Мужское / Женское" (16+).

РОССИЯ 1

4.40 Т/с "СРОЧНО В НОМЕР!" (12+).6.35 МУЛЬТ утро. "Маша и Медведь".7.10 "Живые истории".8.00, 11.20 Местное время. Вести.8.20 Россия. Местное время (12+).9.20 "Сто к одному".10.10 "Пятеро на одного".11.00 Вести.11.40 "Смеяться разрешается".14.00 Х/ф "ЖЕНИХ ДЛЯ ДУРОЧКИ" (12+).18.00 "Привет, Андрей!" (12+).20.00 Вести в субботу.21.00 Х/ф "ОБРАТНАЯ СТОРОНА ЛЮБВИ" (12+).1.00 Х/ф "ПО СЕКРЕТУ ВСЕМУ СВЕТУ" (12+).3.00 Т/с "ЛИЧНОЕ ДЕЛО" (16+).

НТВ

5.00 "ЧП. Расследование" (16+).5.35 "Звезды сошлись" (16+).7.25 "Смотр".8.00, 10.00, 16.00 "Сегодня".8.20 "Их нравы" (0+).8.40 "Готовим с Алексеем Зиминым" (0+).9.15 "Кто в доме хозяин?" (16+).10.20 "Главная дорога" (16+).11.00 "Еда живая и мёртвая" (12+).12.00 "Квартирный вопрос" (0+).13.05 "Поедем, поедим!" (0+).14.00 "Жди меня" (12+).15.05 "Своя игра" (0+).16.20 "Однажды..." (16+).17.00 "Секрет на миллион" (16+).19.00 "Центральное телевидение".20.00 "Ты супер!". Международный вокальный конкурс (6+).22.30 "Брэйн ринг" (12+).23.30 "Международная пилорама" С тиграном кеосаяном (18+).0.30 "Квартирник нтв у маргулиса". Александр маршал (16+).1.40 Х/ф "ТОЛЬКО ВПЕРЕД" (16+).4.00 Т/с "ЧАС ВОЛКОВА" (16+).

5 КАНАЛ ПЕТЕРБУРГ

5.00 Мультфильмы (0+).6.20 Х/ф "ЕСЕНИЯ" (16+).9.00, 0.00 "Известия".9.15 Т/с "СЛЕД" (16+).0.55 Х/ф "ХОЛОСТЯК" (16+).

Городской Телеканал

6.00, 7.00, 9.15, 1.30, 4.00 "Самое яркое" (16+).6.30, 7.30, 8.30 "Новости".8.00 "Утренний фреш" (12+).9.00 "Магистраль" (12+).9.30 "Вкусно 360" (12+).12.00 "Всё просто" (12+).14.00 Х/ф "НАСТЯ" (16+).15.30 "Шестое чувство" (12+).16.30 Х/ф "НЕПОБЕДИМЫЙ" (16+).20.00 "Хук с право" (12+).20.30 Х/ф "ПРЕСТУПЛЕНИЕ В ФОКУСЕ" (16+).0.00 "4дшоу" (16+).2.30 "Все просто!" (12+).5.00 "Будни".

8.00 "Утро в Ярославской области" (16+).8.30 Мультфильм (6+).9.00, 14.00 "Будьте здоровы" (16+).9.30 "Патруль 76" (16+).9.40, 14.30, 1.10 "Отличный выбор" (16+).10.00, 19.00 "День в событиях" (16+).10.30, 19.50 "В тему" (16+).10.45 "Очкарики с большой дороги" (6+).11.00 Х/ф "ПРИКЛЮЧЕНИЯ ПЕТРОВА И ВАСЕЧКИНА" (0+).15.00, 0.00 "Роковые числа. Нумерология" (16+).16.00 "Черно-Белое" (16+).17.00 Х/ф "КРЭНФОРД" (12+).20.00 Х/ф "СЕМЕЙКА ДЖОНСОВ" (16+).22.00 Х/ф "МУЖЧИНЫ В БОЛЬШОМ ГОРОДЕ 2" (16+).

РОССИЯ К

6.30 "Библейский сюжет".7.00 Х/ф "АЛЫЕ ПАРУСА".8.25, 2.35 Мультфильм.9.25 Д/с "Святыни Кремля".9.55 "Обыкновенный концерт с Эдуардом Эфировым".10.25 Х/ф "ЛАРЕЦ МАРИИ МЕДИЧИ".11.55 Д/ф "Панда Таотао".12.50 "Великие мистификации". "Алмазы из Вайоминга".13.15 "Пятое измерение".13.45 Венский филармонический оркестр. Концерт в Будапеште. Дирижер Зубин Мета.15.20 Х/ф "К ВОСТОКУ ОТ РАЯ".17.15 "Игра в бисер" с Игорем Волгиным. "Михаил Булгаков. "Бег".18.00 "Татьяна Доронина. Театральная летопись. Избранное".18.50 Х/ф "ЕЩЕ РАЗ ПРО ЛЮБОВЬ".20.25 Х/ф "ВДВОЕМ НА ЛЬДИНЕ".21.50 Д/ф "Танец к свободе".23.20 Авишай Коэн и "Нью-Йорк Дивижн".0.20 Х/ф "КАПИТАН ФРАКАСС".

МАТЧ ТВ

6.30 "Все на Матч!" События недели (12+).7.00 Х/ф "ДРАКОНЫ НАВСЕГДА" (16+).8.45 Смешанные единоборства. РСБИ. "Битва Чемпионов". Сборная России - Сборная мира. Трансляция из Москвы (16+).10.15, 13.25, 15.55, 18.40, 21.10, 22.55 Новости.10.25 "Все на футбол!" Афиша (12+).10.55 ЧРФ. "СКА-Хабаровск" - "Урал" (Екатеринбург). Прямая трансляция.12.55 "Автоинспекция" (12+).13.30, 16.00, 23.00 "Все на Матч!".13.55 ЧРФ. "Арсенал" (Тула) - "Ростов". Прямая трансляция.16.25 Лыжный спорт. Кубок мира.17.10 Биатлон. Кубок мира.17.55 Конькобежный спорт. Кубок мира. Финал. Прямая трансляция из Белоруссии.18.45 Биатлон. Кубок мира (0+).20.25 Лыжный спорт. Кубок мира (0+).21.20 После футбола с Георгием Черданцевым.22.25 "Россия футбольная" (12+).0.00 Смешанные единоборства. UFC. Фабрисио Вердум против Александа Волкова. Рустам Хабилов против Кейджана Джонсона. Прямая трансляция из Великобритании (16+).2.00 Дневник Паралимпийских игр (12+).3.00 Смешанные единоборства. Итоги февраля (16+).4.00 Шорт-трек. Чемпионат мира (0+).4.30 Футбол. Чемпионат Англии (0+).

"ЦЕНТР"

5.35 "Марш-бросок" (12+).6.05 "Петровка, 38" (16+).6.35 Х/ф "ОНА ВАС ЛЮБИТ!" (12+).8.20 "Православная энциклопедия" (6+).8.45 Д/ф "Юлия Борисова. Молчание Турандот" (12+).9.35 Х/ф "ПАРИЖАНКА" (12+).11.30, 14.30, 23.40 События.11.45 Х/ф "ВНИМАНИЕ! ВСЕМ ПОСТАМ..".13.20, 14.45 Х/ф "СВОЙ ЧУЖОЙ СЫН" (12+).17.10 Х/ф "АРЕНА ДЛЯ УБИЙСТВА" (12+).21.00 "Постскриптум" (16+).22.10 "Право знать!" (16+).23.55 "Право голоса" (16+).3.05 "Крымское настроение" (16+).3.40 "90-е. Бомба для "афганцев" (16+).4.30 Д/ф "Пророки последних дней" (16+).5.20 Д/ф "Роковые влечения. Жизнь без тормозов" (12+).

ТВ3

6.00 Мультфильм (0+).10.00 Т/с "ВОЛШЕБНИКИ" (16+).13.30 Х/ф "ПИРАМИДА" (16+).15.15 Х/ф "ПУНКТ НАЗНАЧЕНИЯ" (16+).17.15 Х/ф "ПУНКТ НАЗНАЧЕНИЯ 2" (16+).19.00 Х/ф "ПУНКТ НАЗНАЧЕНИЯ 3" (16+).20.45 Х/ф "ПУНКТ НАЗНАЧЕНИЯ 4" (16+).22.15 Х/ф "ЗАПРЕЩЕННЫЙ ПРИЕМ" (12+).0.30 Х/ф "V" ЗНАЧИТ ВЕНДЕТТА" (16+).3.00 Д/с "Тайные знаки" (12+).

ТНТ

6.00, 8.30 "ТНТ. Best" (16+).8.00, 2.55 "ТНТ Music" (16+).9.00 "Агенты 003" (16+).9.30, 23.00 "Дом 2" (16+).10.30 "Дом-2. Остров любви" (16+).11.30, 19.30 "Экстрасенсы. Битва сильнейших" (16+).13.00 Т/с "САШАТАНЯ" (16+).15.15 Т/с "РЕАЛЬНЫЕ ПАЦАНЫ" (16+).17.20 Х/ф "ЛЮСИ" (16+).19.00 "Экстрасенсы ведут расследование" (16+).21.00 "Песни" (16+).1.00 Х/ф "ТРИ БАЛБЕСА" (12+).3.25 Х/ф "ДРЯННЫЕ ДЕВЧОНКИ 2" (16+).5.15 "Comedy Woman" (16+).

ДОМАШНИЙ

5.10, 7.30, 18.00, 23.05 "6 кадров" (16+).5.30 "Джейми: обед за 30 минут" (16+).8.30 Х/ф "СЕСТРЕНКА" (16+).10.25 Х/ф "ТЕЩИНЫ БЛИНЫ" (16+).14.00 Х/ф "ВСЕ СНАЧАЛА" (16+).19.00 Т/с "ВЕЛИКОЛЕПНЫЙ ВЕК" (16+).0.30 Х/ф "ЖИЗНЬ НА ДВОИХ" (16+).2.10 "Муж напрокат" (16+).4.10 "Свадебный размер" (16+).

18 марта

Воскресенье

ПЕРВЫЙ КАНАЛ

5.50, 6.10 Х/ф "ИВАН БРОВКИН НА ЦЕЛИНЕ".6.00, 10.00, 12.00, 15.00 "Новости".7.50 "Смешарики. ИН-код".8.00 "Часовой" (12+).8.35 "Здоровье" (16+).9.40 "Непутевые заметки" (12+).10.15, 12.20, 15.20 Х/ф "ВЕЛИКАЯ" (12+).16.40, 18.20 "Я могу!" Шоу уникальных способностей".18.00 "Вечерние новости".19.10 "Лучше всех!".21.00 "Воскресное "Время".22.00 "Выборы Президента России".1.00 "Своя колея". Избранное" (16+).2.50 "Россия от края до края".

РОССИЯ 1

4.55 Т/с "СРОЧНО В НОМЕР!" (12+).6.45 "Сам себе режиссёр".7.35 "Смехопанорама Евгения Петросяна".8.05 "Утренняя почта".8.45 Местное время. Вести. Неделя в городе.9.25 "Сто к одному".10.10 "Когда все дома с Тимуром Кизяковым".11.00 Вести.11.20 "Аншлаг и Компания" (16+).13.20 Х/ф "К ТЁЩЕ НА БЛИНЫ" (12+).15.25 Х/ф "ПРОСТИ" (12+).20.00 Вести недели.22.00 "Воскресный вечер с Владимиром Соловьёвым" (12+).0.30 Х/ф "БЕРЕГА ЛЮБВИ" (12+).2.25 Т/с "ПРАВО НА ПРАВДУ" (12+).

НТВ

5.00 Х/ф "ЖИЛ-БЫЛ ДЕД" (16+).7.00 "Центральное телевидение" (16+).8.00, 10.00, 16.00 "Сегодня".8.20 "Их нравы" (0+).8.40 "Устами младенца" (0+).9.25 "Едим дома" (0+).10.20 "Первая передача" (16+).11.00 "Чудо техники" (12+).11.55 "Дачный ответ" (0+).13.00 "Нашпотребнадзор" (16+).14.00 "У нас выигрывают!" Лотерейное Шоу (12+).15.05 "Своя игра" (0+).16.20 "Следствие вели..." (16+).18.00 "Новые русские сенсации" (16+).19.00 "Итоги недели".20.10 "Ты не поверишь!" (16+).21.10 "Звезды сошлись" (16+).23.00 Х/ф "АФОНЯ".0.55 Х/ф "ПОСТОРОННИЙ" (16+).3.00 Т/с "ЧАС ВОЛКОВА" (16+).

5 КАНАЛ ПЕТЕРБУРГ

5.00 Мультфильмы (0+).8.35 "День ангела" (0+).9.00 "Известия".9.15 "Истории из будущего" (0+).10.05 Д/ф "Моя правда" (12+).11.00 Х/ф "СТРАСТЬ" (16+).12.55 Х/ф "БЫВШИХ НЕ БЫВАЕТ" (16+).16.50 Т/с "ДЕСАНТУРА" (16+).1.05 Т/с "ЗАСТАВА ЖИЛИНА" (16+).

Городской Телеканал

6.00, 8.30, 1.15 "Самое яркое" (16+).7.00, 14.00, 16.00 "Новости 360".7.15, 9.20 "Усков 360" (12+).8.00 "Утренний фреш" (12+).9.10 "То, что нужно" (12+).10.10 Х/ф "ЗЕЛЁНЫЙ ФУРГОН" (16+).12.30, 14.20, 16.25, 18.25 Т/с "ПЕЛАГИЯ И БЕЛЫЙ БУЛЬДОГ" (16+).18.00, 21.30 "Новости".20.00 Х/ф "ДУЭНЬЯ" (16+).21.45 "Рики-тикистас" (16+).22.00 Х/ф "ПАПА В ЗАКОНЕ" (12+).2.30, 5.00 "Все просто!" (12+).4.00 "Будни".

Первый Ярославский

8.00, 11.00 "Дорога к храму" (16+).8.30, 9.30 Мультфильм (6+).9.00, 14.00 "Будьте здоровы" (16+).9.40, 14.30, 1.10 "Отличный выбор" (16+).10.00 "День в событиях" (16+).11.30 "В мире животных с Николаем Дроздовым" (12+).12.00 Х/ф "СЕМЕЙКА ДЖОНСОВ" (16+).15.00 Х/ф "КРЭНФОРД" (12+).18.00 "Euromaxx: Окно в Европу" (16+).18.30 Х/ф "ТЫ МНЕ СНИШЬСЯ" (16+).20.30 "Большой политический вечер. Выборы 2018 г" (16+).22.30 Х/ф "ОТДЕЛЬНОЕ ПОРУЧЕНИЯ" (16+).0.30 "Черно-Белое" (16+).

РОССИЯ К

6.30 "Мир Библии".7.00 Х/ф "КАПИТАН ФРАКАСС".9.20 Мультфильм.9.45 "Обыкновенный концерт с Эдуардом Эфировым".10.10 "Мы - грамотеи!".10.50 Х/ф "ЕЩЕ РАЗ ПРО ЛЮБОВЬ".12.20, 0.45 Д/ф "Весенние истории".13.15 Д/ф "Танец к свободе".14.45, 1.40 Х/ф "ЗОЛОТАЯ ЛИХОРАДКА".16.05 "Пешком...". Смоленск пограничный.16.30 "Гений". Телевизионная игра.17.05 "Ближний круг Руслана Кудашова".18.05 Х/ф "АЛЫЕ ПАРУСА".19.30 "Новости культуры" с Владиславом Флярковским.20.10 "Романтика романса". Песни 80-х годов.21.10 Х/ф "УРОКИ ФРАНЦУЗСКОГО".22.30 Шедевры мирового музыкального театра.

МАТЧ ТВ

6.30 "Высшая лига" (12+).7.00 "Все на Матч!" События недели (12+).7.30, 20.55 Конькобежный спорт. Кубок мира. Финал. Трансляция из Белоруссии (0+).8.00, 9.50 Биатлон. Кубок мира (0+).9.40, 10.40, 13.15, 15.20, 21.30 Новости.10.45 Смешанные единоборства. UFC. Фабрисио Вердум против Александа Волкова. Рустам Хабилов против Кейджана Джонсона. Трансляция из Великобритании (16+).12.45 "Россия футбольная" (12+).13.20, 15.25, 21.40, 0.40 "Все на Матч!".13.50, 16.35 Биатлон. Кубок мира.14.40, 5.05, 20.10, 5.45 Лыжный спорт. Кубок мира (0+).16.05 Биатлон с Дмитрием Губерниевым (12+).18.20 Футбол. Чемпионат Испании. "Барселона" - "Атлетик" (Бильбао). Прямая трансляция.22.10 Мир испанской Ла Лиги (12+).22.40 Футбол. Чемпионат Испании. "Реал" (Мадрид) - "Жирона". Прямая трансляция.1.15 Дневник Паралимпийских игр (12+).2.30 Шорт-трек. Чемпионат мира (0+).3.05 Футбол. Чемпионат Франции. "Ницца" - ПСЖ (0+).

ТВ ЦЕНТР

6.15 Х/ф "НЕ ИМЕЙ СТО РУБЛЕЙ.." (12+).8.00 "Фактор жизни" (12+).8.35 Х/ф "СУДЬБА НАПРОКАТ" (12+).10.30 Д/ф "Рудольф Нуреев. Неукротимый гений" (12+).11.30 События.11.45 Х/ф "В ПОЛОСЕ ПРИБОЯ".13.30 "Смех с доставкой на дом" (12+).14.30 Московская неделя.15.05 "Петровка, 38" (16+).15.15 "Хроники московского быта. Пропал с экрана" (12+).16.05 "Хроники московского быта. Ушла жена" (12+).17.00, 18.00, 19.00, 22.00, 0.00 События. Специальный выпуск.17.10 "90-е. Лужа и Черкизон" (16+).18.10, 19.10 Х/ф "ПОРТРЕТ ЛЮБИМОГО" (12+).22.30, 0.30 Х/ф "ХОЛОДНЫЙ РАСЧЕТ" (12+).2.45 Х/ф "ПРИСТУПИТЬ К ЛИКВИДАЦИИ" (12+).

ТВ 3

6.00 Мультфильм (0+).10.00 Т/с "ГРИММ" (16+).12.45 "Шерлоки" (16+).13.45 Х/ф "ЗАПРЕЩЕННЫЙ ПРИЕМ" (12+).15.45 Х/ф "ПУНКТ НАЗНАЧЕНИЯ 3" (16+).17.30 Х/ф "ПУНКТ НАЗНАЧЕНИЯ 4" (16+).19.00 Х/ф "ТЕЛЕКИНЕЗ" (16+).21.00 Х/ф "ЗНАМЕНИЕ" (16+).23.15 Х/ф "ПИРАМИДА" (16+).1.00 Х/ф "ДОМ У ОЗЕРА" (12+).3.00 Х/ф "V" ЗНАЧИТ ВЕНДЕТТА" (16+).5.30 Д/с "Тайные знаки" (12+).

ТНТ

6.00 "ТНТ. Best" (16+).9.00, 23.00 "Дом 2" (16+).10.00 "Дом-2. Остров любви" (16+).11.00 "Перезагрузка" (16+).12.00 "Большой завтрак" (16+).12.30 "Песни" (16+).14.30 Т/с "САШАТАНЯ" (16+).15.30 Х/ф "ЛЮСИ" (16+).17.00 Х/ф "ЗНАЧИТ, ВОЙНА" (16+).19.00 "Комеди Клаб" (16+).20.00 "Холостяк" (16+).22.00 "Комик в городе" (16+).1.00 "Такое кино!" (16+).1.30 Х/ф "ХОЧУ КАК ТЫ" (16+).3.40 "ТНТ Music" (16+).4.10 "Импровизация" (16+).5.10 "Comedy Woman" (16+).

ДОМАШНИЙ

5.10, 7.30, 18.00, 23.05 "6 кадров" (16+).5.30 "Джейми: обед за 30 минут" (16+).8.40 Х/ф "ТАРИФ НА ЛЮБОВЬ" (16+).10.20 Х/ф "ТРАВА ПОД СНЕГОМ" (16+).14.10 Х/ф "НАСЛЕДНИЦА" (16+).19.00 Т/с "ВЕЛИКОЛЕПНЫЙ ВЕК" (16+).0.30 Х/ф "ИСЧЕЗНОВЕНИЕ" (16+).2.25 "Свадебный размер" (16+).

ПАМЯТНИКИ
Акция! Весь март при заказе памятника фотокерамика бесплатно!
Карельский гранит;
мрамор по низким ценам;
более 50 форм,
представленных на витрине.
ул. Менжинского, д. 44
Т.: 8-910-815-89-09
Ограды, кресты, фотокерамика, бесплатное хранение, собственное производство, благоустройство захоронений

ОФИЦИАЛЬНО

МУНИЦИПАЛЬНЫЙ СОВЕТ ВЕЛИКОСЕЛЬСКОГО СЕЛЬСКОГО ПОСЕЛЕНИЯ
РЕШЕНИЕ

19.02.2018 г. № 3

О внесении изменений в Положение "О публичных слушаниях", утвержденное Решением Муниципального Совета Великосельского сельского поселения от 21.02.2011 г. № 2

Руководствуясь Федеральным законом от 06.10.2003 г. № 131-ФЗ "Об общих принципах организации местного самоуправления в Российской Федерации", Уставом Великосельского сельского поселения, Муниципальный совет Великосельского сельского поселения РЕШИЛ:

1. Внести изменения в Положение "О публичных слушаниях", утвержденное Решением Муниципального Совета Великосельского сельского поселения от 21.02.2011 г. № 2:

1.1. Наименование решения читать в следующей редакции:

"Об утверждении Положения "О публичных слушаниях, общественных обсуждениях"".

1.2. Часть 3 Положения читать в следующей редакции:

"3. ПРОЕКТЫ МУНИЦИПАЛЬНЫХ ПРАВОВЫХ АКТОВ И ВОПРОСЫ, ПОДЛЕЖАЩИЕ ВЫНЕСЕНИЮ НА ПУБЛИЧНЫЕ СЛУШАНИЯ, ОБЩЕСТВЕННЫЕ ОБСУЖДЕНИЯ

3. На публичные слушания выносятся следующие вопросы:

1) проект устава Великосельского сельского поселения, а также проект муниципального нормативного правового акта о внесении изменений и дополнений в данный устав, кроме случаев, когда в устав Великосельского сельского поселения вносятся изменения в форме точного воспроизведения положений Конституции Российской Федерации, федеральных законов, конституции (устава) или законов Ярославской области в целях приведения данного устава в соответствие с этими нормативными правовыми актами;

2) проект местного бюджета Великосельского сельского поселения и отчет о его исполнении;

2.1) проект стратегии социально-экономического развития Великосельского сельского поселения;

3) Утратил силу.

4) вопросы о преобразовании Великосельского сельского поселения, за исключением случаев, если в соответствии со статьей 13 Федерального закона от 06.10.2003 № 131-ФЗ "Об общих принципах организации местного самоуправления в Российской Федерации", для преобразования Великосельского сельского поселения требуется получение согласия населения Великосельского сельского поселения, выраженного путем голосования либо на сходах граждан.

4. По проектам генеральных планов, проектам правил землепользования и застройки, проектам планировки территории, проектам межевания территории, проектам правил благоустройства территорий, проектам, предусматривающим внесение изменений в один из указанных утвержденных документов, проектам решений о предоставлении разрешения на условно разрешенный вид использования земельного участка или объекта капитального строительства, проектам решений о предоставлении разрешения на отклонение от предельных параметров разрешенного строительства, реконструкции объектов капитального строительства, вопросам изменения одного вида разрешенного использования земельных участков и объектов капитального строительства на другой вид такого использования при отсутствии утвержденных правил землепользования и застройки проводятся общественные обсуждения или публичные слушания, порядок организации и проведения которых определяется уставом Великосельского сельского поселения и (или) нормативным правовым актом Муниципального Совета Великосельского сельского поселения с учетом положений законодательства о градостроительной деятельности.".

1.2 Пункт 6.4 Раздела 6 читать в следующей редакции:

"6.4 Решение о проведении публичных слушаний подлежит опубликованию в порядке, установленном для официального опубликования муниципальных правовых актов, не менее чем за 14 дней до их проведения (либо в ином порядке в соответствии с действующим законодательством Российской Федерации)".

2. Данное решение подлежит официальному опубликованию в районной массовой газете "Гаврилов - Ямский Вестник".

3.Настоящее решение вступает в силу с момента его официального опубликования.

Г. Шемет, Глава Великосельского сельского поселения.
Б. Мошкин, председатель Муниципального Совета Великосельского сельского поселения.

МУНИЦИПАЛЬНЫЙ СОВЕТ ВЕЛИКОСЕЛЬСКОГО СЕЛЬСКОГО ПОСЕЛЕНИЯ
ПОСТАНОВЛЕНИЕ

.02.2018 г. № 3

О внесении изменений в Положение "О публичных слушаниях", утвержденное Решением Муниципального Совета Великосельского сельского поселения от 21.02.2011 г. № 2

Руководствуясь Федеральным законом от 06.10.2003 г. № 131-ФЗ "Об общих принципах организации местного самоуправления в Российской Федерации", Уставом Великосельского сельского поселения, Муниципальный совет Великосельского сельского поселения ПОСТАНОВИЛ:

1. Утвердить изменения в Положение "О публичных слушаниях", утвержденное Решением Муниципального Совета Великосельского сельского поселения от 21.02.2011 г. № 2.

2. Направить указанное решение Главе Великосельского сельского поселения для подписания и официального опубликования.

Б. Мошкин, председатель Муниципального Совета Великосельского сельского поселения.

МУНИЦИПАЛЬНЫЙ СОВЕТ ВЕЛИКОСЕЛЬСКОГО СЕЛЬСКОГО ПОСЕЛЕНИЯ
РЕШЕНИЕ

19.02.2018 г. № 4

Об отмене Решений Муниципального Совета Великосельского сельского поселения

Руководствуясь Федеральным законом от 06.10.2003 г. № 131-ФЗ "Об общих принципах организации местного самоуправления в Российской Федерации", Уставом Великосельского сельского поселения, Муниципальный совет Великосельского сельского поселения РЕШИЛ:

1. Отменить Решения Муниципального Совета Великосельского сельского поселения:

№ 12 от 28.03.2016 г. "Об утверждении Положения о предоставлении сведений о доходах, расходах, об имуществе и обязательствах имущественного характера лицами, замещающими муниципальные должности Великосельского сельского поселения";

№ 13 от 28.03.2016 г. "Об утверждении Положения о проверке соблюдения запретов, обязанностей и ограничений лицами, замещающими муниципальные должности Великосельского сельского поселения и проверке достоверности и полноты сведений, предоставляемых лицами, замещающими муниципальные должности Великосельского сельского поселения";

№ 19 от 31.05.2016 г. "Об утверждении Положения о предоставлении сведений о доходах, расходах, об имуществе и обязательствах имущественного характера депутатами Муниципального Совета Великосельского сельского поселения";

№ 20 от 31.05.2016 г. "О Комиссии Муниципального Совета Великосельского сельского поселения по контролю за достоверностью сведений о доходах, об имуществе и обязательствах имущественного характера, представляемых депутатами Муниципального Совета Великосельского сельского поселения".

2. Данное решение подлежит официальному опубликованию в районной массовой газете "Гаврилов - Ямский Вестник".

3. Настоящее решение вступает в силу с момента его официального опубликования.

Г. Шемет, Глава Великосельского сельского поселения.
Б. Мошкин, председатель Муниципального Совета Великосельского сельского поселения.

МУНИЦИПАЛЬНЫЙ СОВЕТ ВЕЛИКОСЕЛЬСКОГО СЕЛЬСКОГО ПОСЕЛЕНИЯ
ПОСТАНОВЛЕНИЕ

19.02.2018 г. № 4

Об отмене Решений Муниципального Совета Великосельского сельского поселения

Руководствуясь Федеральным законом от 06.10.2003 г. № 131-ФЗ "Об общих принципах организации местного самоуправления в Российской Федерации", Уставом Великосельского сельского поселения, Муниципальный совет Великосельского сельского поселения ПОСТАНОВИЛ:

1. 1. Утвердить отмену Решений Муниципального Совета Великосельского сельского поселения:

№ 12 от 28.03.2016 г. "Об утверждении Положения о предоставлении сведений о доходах, расходах, об имуществе и обязательствах имущественного характера лицами, замещающими муниципальные должности Великосельского сельского поселения";

№ 13 от 28.03.2016 г. "Об утверждении Положения о проверке соблюдения запретов, обязанностей и ограничений лицами, замещающими муниципальные должности Великосельского сельского поселения и проверке достоверности и полноты сведений, предоставляемых лицами, замещающими муниципальные должности Великосельского сельского поселения";

№ 19 от 31.05.2016 г. "Об утверждении Положения о предоставлении сведений о доходах, расходах, об имуществе и обязательствах имущественного характера депутатами Муниципального Совета Великосельского сельского поселения";

№ 20 от 31.05.2016 г. "О Комиссии Муниципального Совета Великосельского сельского поселения по контролю за достоверностью сведений о доходах, об имуществе и обязательствах имущественного характера, представляемых депутатами Муниципального Совета Великосельского сельского поселения".

2. Направить указанное решение Главе Великосельского сельского поселения для подписания и официального опубликования.

Б. Мошкин, председатель Муниципального Совета Великосельского сельского поселения.

АДМИНИСТРАЦИЯ ВЕЛИКОСЕЛЬСКОГО СЕЛЬСКОГО ПОСЕЛЕНИЯ
ПОСТАНОВЛЕНИЕ

31.01. 2018 г. № 19/1

О создании рабочей группы по разработке проекта Правил благоустройства Великосельского сельского поселения, Гаврилов - Ямского района Ярославской области

В соответствии с Федеральным законом от 06.10.2003 № 131-ФЗ "Об общих принципах организации местного самоуправления в Российской Федерации", со статьей 27 Устава Великосельского сельского поселения АДМИНИСТРАЦИЯ ВЕЛИКОСЕЛЬСКОГО СЕЛЬСКОГО ПОСЕЛЕНИЯ ПОСТАНОВЛЯЕТ:

1. Утвердить состав рабочей группы по разработке проекта Правил благоустройства Великосельского сельского поселения, Гаврилов - Ямского района Ярославской области (Приложение № 1).

2. Рабочей группе в срок до 28.02.2018 разработать и представить главе Великосельского сельского поселения, председателю Муниципального Совета Великосельского сельского поселения проект Правил благоустройства Великосельского сельского поселения Гаврилов - Ямского района Ярославской области.

3. Рабочей группе установить прием предложений и замечаний заинтересованных лиц по вопросу рассмотрения проекта Правил благоустройства Великосельского сельского поселения Гаврилов - Ямского района Ярославской области.

3. Контроль за исполнением настоящего постановления оставляю за собой.

4. Настоящее постановление вступает в силу с момента подписания.

Г. Шемет, Глава Великосельского сельского поселения.

Приложение № 1 к Постановлению Администрации Великосельского сельского поселения от 31.01.2018 г. № 19/1

СОСТАВ РАБОЧЕЙ ГРУППЫ ПО РАЗРАБОТКЕ ПРОЕКТА ПРАВИЛ БЛАГОУСТРОЙСТВА ВЕЛИКОСЕЛЬСКОГО СЕЛЬСКОГО ПОСЕЛЕНИЯ ГАВРИЛОВ - ЯМСКОГО РАЙОНА ЯРОСЛАВСКОЙ ОБЛАСТИ

1. Околухина Е.С. - Начальник юридического отдела Администрации Великосельского сельского поселения.

2. Суханова Л.В. - Главный специалист Администрации Великосельского сельского поселения.

3. Сидорова В.Н. - Ведущий специалист Администрации Великосельского сельского поселения.

4. Денисов В.А. - Консультант организационного отдела Администрации Великосельского сельского поселения.

АДМИНИСТРАЦИЯ ВЕЛИКОСЕЛЬСКОГО СЕЛЬСКОГО ПОСЕЛЕНИЯ
ПОСТАНОВЛЕНИЕ

05.03.2018 г. № 43

О проведении публичных слушаний

В соответствии с Федеральным законом от 06.10.2003 № 131-ФЗ "Об общих принципах организации местного самоуправления в Российской Федерации", Законом Ярославской области от 22.12.2016 № 95-з "О благоустройстве в Ярославской области", Приказом Минстроя России от 13.04.2017 № 711/пр "Об утверждении методических рекомендаций для подготовки правил благоустройства территорий поселений, городских округов, внутригородских районов", статьей 27 Устава Великосельского сельского поселения, Положением "О публичных слушаниях" утвержденным решением Муниципального Совета Великосельского сельского поселения от 21.02.2011 г. № 2 АДМИНИСТРАЦИЯ ВЕЛИКОСЕЛЬСКОГО СЕЛЬСКОГО ПОСЕЛЕНИЯ ПОСТАНОВЛЯЕТ:

1. Провести 09 апреля 2018 года в 14 часов 00 минут в здании администрации Великосельского сельского поселения по адресу: Ярославская область, Гаврилов - Ямский район, с. Великое, ул. Советская, д. 30, публичные слушания по вопросу рассмотрения проекта Правил благоустройства Великосельского сельского поселения, Гаврилов - Ямского района Ярославской области.

2. Предложить жителям Великосельского сельского поселения и всем заинтересованным лицам принять участие в данных публичных слушаниях в установленном порядке.

3. Установить, что предложения и замечания по вопросу рассмотрения проекта Правил благоустройства Великосельского сельского поселения, Гаврилов - Ямского района Ярославской области, могут быть направлены до 06 апреля 2018 года по адресу: Ярославская область, Гаврилов - Ямский район, с. Великое, ул. Советская, д. 30, факсом на тел. 38-1-72, по электронной почте admvelikoe@yandex.ru

4. Назначить ответственным за подготовку и проведение публичных слушаний Начальника юридического отдела Администрации Великосельского сельского поселения - Околухину Елену Сергеевну.

4. Контроль за исполнением постановления оставляю за собой.

5. Постановление вступает в силу с момента официального опубликования в газете Гаврилов - Ямский Вестник, подлежит размещению на официальном сайте в сети интернет http://www.admvelikoe.ru.

Г. Шемет, Глава Великосельского сельского поселения.

С полным текстом проекта Правил благоустройства Великосельского сельского поселения, Гаврилов - Ямского района Ярославской области можно ознакомиться на официальном сайте в сети интернет http://www.admvelikoe.ru.

К 100-ЛЕТИЮ СИСТЕМЫ ДОПОЛНИТЕЛЬНОГО ОБРАЗОВАНИЯ

ПО СТРАНИЦАМ ИСТОРИИ ДВОРЦА ДЕТСКОГО ТВОРЧЕСТВА

Дом пионеров, 1973 г.

Дворец детского творчества расположен на берегу реки Которосль в самом красивом и старинном здании города. Свою историю он начинает с 1971 года. По решению исполкома Гаврилов-Ямского районного Совета депутатов трудящихся здание бывшей средней школы № 1 было отдано под районный Дом пионеров. Первым его директором стала Татьяна Сергеевна Поздеева, ей в основном достались все тяготы ремонтных работ.

Коллектив ДДТ.

Работа кружков началась с декабря 1972 года. В то время в Доме пионеров было всего семь объединений: фотокружок (В.А. Бабкевич), рукодельный (К.А. Соколова), радиотехнический (Б.Н. Оконечников), авиамодельный (Н.Ф. Аверин), танцевальный (А.Г. Марочкина), драматический (И.Н. Емельянова), художественного вязания (Т.М. Тюренкова) и занималось в них 420 детей.

С ноября 1973 года Дом пионеров возглавила Калерия Алексеевна Соколова. В это время расширился спектр внешкольной работы, появились новые направления: кукольный театр, вязание, вокально-инструментальный оркестр, кружок кинодемонстраторов, ИЗО-студия. Для организации детских праздников ввели должности массовиков-затейников.

С июля 1976 года к должности директора Дома пионеров приступила Надежда Николаевна Денисова. Количество обучающихся возросло до 700 человек. Дом пионеров приобрел статус районного центра внешкольной работы. Традиционными мероприятиями стали новогодние елки, театральные капустники, в которых с большим удовольствием принимали участие и кружковцы, и руководители. В это время гремела слава вокально-инструментального ансамбля.

С 1981 года в Доме пионеров началось интенсивное становление методической базы внешкольной работы под эгидой пионерской и комсомольской организации. Были организованы школы комсомольского и пионерского актива. В то время учреждение возглавляла Валентина Анатольевна Маркова. Широкое распространение получили кружки декоративно-прикладного творчества. Всего в учреждении работало около 20 кружков.

Клуб старшеклассников "Алый парус", 1988 г.

Авиамодельный кружок, 1973 г.

В сентябре 1987 года директором Дома пионеров стала Галина Николаевна Билялова. Активно начало развиваться социальное партнерство. Кружки Дома стали пионеров появляться во многих образовательных учреждениях района, из 34 кружков - 14 работало в сельских школах. Количество обучающихся выросло до 1680, расширился и спектр видов деятельности. Наиболее яркий след в истории учреждения оставили клуб старшеклассников "Алый парус" (Г.Н. Билялова), кружок мотоспорта "Юные друзья ГАИ" (Ю.В. Буров), кружок акробатики (Н.Ф. Брондикова), танцевальный (А.Г. Марочкина), ИЗО-студия (Н.Я. Самсонова), рукодельный (Т.Н. Ендресяк).

С 1990 года в Гаврилов-Яме начали открываться и другие учреждения дополнительного образования: Детско-юношеская спортивная школа (директор А.Л. Малков), станция юннатов (Н.Ю. Иродова) и станция юных техников (Т.Н. Вехтер).

С 1992 года в Российской Федерации идет процесс преобразования внешкольной работы и внешкольного воспитания в систему дополнительного образования детей. Районный Дом пионеров был переименован в районный Дворец творчества юных. Руководители кружков стали педагогами дополнительного образования.

В 1996 году в результате реорганизации системы дополнительного образования района произошло слияние четырех учреждений в одно: Станции юннатов, Станции юных техников, Детского клуба и Дворца творчества юных.

С марта 1998 года Дворец возглавила Зоя Юрьевна Большакова. В это время активно шло развитие программно-методического обеспечения дополнительного образования. Появились образовательные программы нового поколения, многие из которых авторские. Изменилось и название учреждения, с декабря 1999 года оно стало Дворцом детского творчества.

С 2015 года у руля этой "кузницы детских талантов" встала Наталия Николаевна Жукова. И сейчас Дворец детского творчества представляет собой многопрофильное учреждение дополнительного образования детей, по масштабности и разнообразию предлагаемых видов деятельности - единственное в Гаврилов-Ямском районе. В нем занимаются около 2000 обучающихся в возрасте от 3 до 18 лет по 46 направлениям деятельности. Дворец детского творчества является неотъемлемой частью общего культурно-образовательного пространства муниципального района.

Информация ДДТ.

Танцевальный коллектив "Родники". Великосельский ДК, 1978 г.

ИСТОРИЧЕСКАЯ СПРАВКА

ПЕРВЫЕ ЛАСТОЧКИ ДОПОБРАЗОВАНИЯ В РАЙОНЕ

Еще до становления Дворца детского творчества в нашем районе уже были "прообразы" детских объединений по интересам, особенно в селе Великом, где ныне располагается и одна из старейших школ нашего района. Вот что известно нам сегодня из исторических источников.

В 1880 году при втором классном училище Министерства Народного Просвещения, расположенном в с. Великом, открылась столярная мастерская, где учащиеся изучали основы обработки дерева. В 1892 году в Великом было открыто благотворительное общество "Христианская помощь" для детей из бедных семей, которые получили начальное образование. При обществе действовало шесть мастерских: иконописная, гулочная, швейная, портняжная, столярная и сапожная.

В 10-е годы XX века при городском четырех классном училище в Великом проводились внеурочные занятия по изобразительному искусству под руководством учителя Гамиловского. Под руководством учителя физики М.С. Рожкова было изобретено более 50 моделей и приборов по физике.

В 20-е годы в Великом открылся "Народный дом", уставом которого было предусмотрено проведение мероприятий культурно-просветительского, духовно-нравственного, благотворительного характера: устраивать чтения, беседы, лекции; экскурсии, увеселительные прогулки, спектакли, концерты, вечера; организовывать хоры, оркестры, любительские труппы; открывать народные столовые, чайные детские клубы, сады, приюты.

Центр дополнительного образования до революции был в Великом, а затем в 20-е годы переместился в Гаврилов-Ям.

Поздравляем!

Дорогие, любимые сударыни, сотрудницы дома-интерната для престарелых:

замечательный директор Ольга Вячеславовна Петрова, милый доктор Римма Ашотовна Каберова, старшая медсестра Светлана Николаевна Трещалова, медсестры Наталия Владимировна Шаломина, Наталья Семеновна Преснова, Наталья Вячеславовна Буравцова, Елена Алексеевна Латышева и Любовь Алексеевна Уварова, сестра-хозяйка Галина Петровна Новоселец, санитарки Светлана Борисовна Медведева, Ирина Александровна Белянкина, банщицы во главе с Натальей Леонидовной Вальковой, работницы пищеблока, охранницы Валентина Андреевна Мошкова и Светлана Николаевна Федорова, психолог Татьяна Владимировна Соломатина - поздравляю всех вас с праздником 8 Марта!

Хочу пожелать всем крепкого здоровья, благополучия, счастья и добра. Благодарю за теплое отношение и неустанную заботу.

Пусть будет ярким настроенье
Сегодня, завтра и всегда!
Пусть будут светлыми мгновенья,
Пусть будут долгими года!

С любовью - Текуса Васильевна.

(1768)

ДОСТУПНЫЕ ЦЕНЫ

г. Гаврилов-Ям,
пр-д Машиностроителей, д. 1
Выставочный зал "Агат" №1
г.Ярославль
Всполинское поле, 10.
Выставочный зал "Агат №2"
Режим работы: с 8:00 до 16:30,
без выходных , 8(48534) 2-54-34,
моб.тел. 8-930-119-91-39.

СДАЕМ МОТОБЛОКИ
И НАВЕСНОЕ ОБОРУДОВАНИЕ В АРЕНДУ

Мотоблок "Агат-B&S 6.5" - 36 000 руб.
Мотоблок "Агат-Hammerman 6,5" - 25 500 руб.
Мотоблок "Агат-Lifan 6.5" - 27 000 руб.
Мотокультиватор "Агат-К" - 24 800 руб.
Мотоблок "Агат ХМД дизель" - 36 000руб.
Мотоблок Агат Lifan 6,5автозапуск - 33 500 руб.
Мотоблок "Агат- Lifan 7.0" - 27 600руб.

НОВИНКА
Мини-трактор "Агат"
с откидным кузовом
(по предварительному заказу) - 65 000 руб.

Гусеничный модуль Агат КВ-3
(снегоход на базе мотоблока "Агат") - 42 000 руб.
Состоит:
1. Гусеничный модуль Агат КВ-3-база (всесезонный мотобуксировщик на базе "Агат" (вездеход) - 22 600 руб.
2.Модуль компоновочный КВ-3.01 (лыжный модуль) - 19 400 руб.

СНЕГОУБОРЩИК СМ-0,6 - 16 500 руб.

ЛОПАТА МОТОБЛОЧНАЯ - 3 500 руб.

НОВИНКА
Адаптер "Агат"
(по предварительному заказу) - 62 900 руб.

НОВИНКА
Гусеницы "Агат" - 25 500 руб.

Мотолебёдка "Агат" с навесным оборудованием - 22 000 руб.
(длина троса 50 м)

Редуктор - 8 900 руб.
Шестерня - 554,6 руб.
Блок шестерен - 967,6 руб.
Вал с шестерней - 944 руб.

Тележка к мотоблоку - 13990руб.

Тележка к мотоблоку - 12299 руб.

Дорогие женщины!

Поздравляю вас с прекрасным весенним праздником - с Международным женским днем 8 Марта!

Этот праздник наполнен подарками и цветами, самыми добрыми чувствами к нашим мамам, женам, дочерям, коллегам по работе, ко всем близким нашему сердцу женщинам.

Вы наполняете этот мир своей красотой и жизненной энергией, согреваете его нежностью и душевной щедростью, создаете атмосферу уюта, тепла и гармонии.

От всей души желаю вам счастья, волшебных чувств любви и нежности, прекрасного настроения и непобедимого интереса ко всему новому в жизни. Пусть красота природы вдохновляет, а начало весны символизирует начало чего-то очень желанного и прекрасного в вашей жизни! С праздником!

М. Боровицкий, председатель Ярославской областной Думы.

Милые и очаровательные женщины, работники сферы образования!

Поздравляем вас с Международным женским днем!

Этот замечательный весенний праздник наполнен особой теплотой и нежностью благодаря вам! Вы дарите жизнь, наполняете мир любовью, храните семейный очаг. В ваших руках будущее России, ведь именно вы воспитываете достойных граждан страны.

Пусть в ваших домах всегда царят радушие, счастье и взаимопонимание! Чтобы дети росли здоровыми и радовали вас своими успехами, чтобы вы всегда чувствовали поддержку своих близких.

От всей души желаем вам солнечного весеннего настроения, здоровья и удачи! Будьте любимы и счастливы!

Управление образования администрации Гаврилов-Ямского района.

Реклама (198)

КРЕДИТНЫЙ ПОТРЕБИТЕЛЬСКИЙ КООПЕРАТИВ
ЭКСПРЕСС-ЗАЙМ
Нас рекомендуют
ЗАЙМЫ НА ЛЮБЫЕ ЦЕЛИ
ЕЩЕ ДЕШЕВЛЕ
ул. Кирова, 1
2-94-35
ОНЛАЙН-ЗАЯВКИ
www.экспрессзайм44.рф

Большой выбор теплиц и парников
ЧЕРЕПОВЕЦКИЙ ЗАВОД ТЕПЛИЦ

- Полностью избавляют от ежегодного формирования гряд и борозд
- Предотвращают осыпание и размытие грунта
- Сохраняют влагу и полезные вещества в грунте
- Придают приятный облик участку
- В разобранном виде грядки помещаются внутри любого легкового автомобиля

- Бесплатное хранение до востребования
- Рассрочка без банка и процентов
- Металлический фундамент и парник в подарок
- Скидки пенсионерам, многодетным и при покупке от двух изделий (действует акция «Приведи соседа»)

Вспольинское поле, 5, стр. 2 68-45-25, 8-930-114-22-95 www.чзт.рф

(998)

РОССТРОЙ
ОКНА · БАЛКОНЫ · ДВЕРИ · ПОТОЛКИ
ЖАЛЮЗИ · РОЛЬСТАВНИ · САЙДИНГ

Пожалуй, такого еще не было
Монтаж входной двери по ГОСТУ в ПОДАРОК!!!*
Монтаж окна по ГОСТУ в ПОДАРОК!!!*
Внимание! 0 р.

*Не является публичной офертой. Подробности в офисах компании. ООО "Компания "Росстрой". Не требует допуска СРО.

С2-93-49 ул. Кирова, 1 РОССТРОЙ76.РФ

Детская школа искусств приглашает детей в весенние каникулы с 23 марта по 30 марта посетить оздоровительный лагерь с дневной формой пребывания. Стоимость - 385 рублей (питание: завтрак + обед).

Справки по телефону 2-38-78.

СПАСИБО

В "ДЕТСКОМ САДЕ" ДЛЯ ВЗРОСЛЫХ

С 15 января по 15 февраля наша группа в составе 23 человек посещала группу дневного пребывания в Центре "Ветеран". Такая атмосфера царила в этом замечательном учреждении, что каждый день мы летели туда, как на праздник! Все занятия и мероприятия проходили душевно, задорно и интересно, и мы даже позабыли про свои года, ощутив прилив сил и бодрости.

Наш досуг наполняли профессионалы своего дела: хоровик-затейник Светлана, душа-гармонист Сергей и Анечка - учумелые ручки, Вика - спасительница тела. За здоровьем нашим следила Танечка, а гимнастикой радовала Людочка. Душу лечила Надя. Кислородный коктейль подавала Аленушка. Вкусно кормила Танечка. Встречали девочки с ресепшена, в том числе и неугомонная Людмила. Всегда переживала за нас Валентина Анатольевна, а последние денечки и Маргарита. Огромное спасибо девочкам с раздачи и из кухни за их благородный труд.

Спасибо всем вам, дорогие наши, за любовь и доброе отношение к нам. С наступающим вас праздником, милые женщины! Счастья, оптимизма, вдохновения и всех благ.

Тоня.

СПОРТ

ИЗ ТУЛЫ... С КУБКОМ

Со 2 по 4 марта в Тульской области проходил открытый турнир по голболу, где гаврилов-ямские спортсменки показали достойные результаты.

Голбол - летний паралимпийский вид спорта, который придумали в середине XX века для реабилитации ветеранов Второй мировой войны, потерявших зрение. В игре команда из трех человек должна забросить мяч со встроенным колокольчиком в ворота соперника. Игра ведется на слух, в светонепроницаемых повязках.

Участниками турнира стали представители Москвы и Московской области, Тульской, Калужской, Липецкой, Ярославской областей и Краснодарского края. Команда Гаврилов-Ямской ДЮСШ в составе учащихся школы-интерната для слабовидящих детей: Алены Журавель, Алины Сидоровой и Ульяны Агашиной - и их старшего тренера-преподавателя Игоря Викентьевича Козлова представляла Ярославскую область. По итогам предварительного кругового этапа наша команда заняла второе место, проиграв победителям турнира - Калужской области.

В полуфинале наши спортсмены уступили команде из Краснодарского края, а в решающей игре в упорной борьбе не смогли победить спортсменов из Липецкой области и в итоге заняли третье место. Команду наградили кубком, медалями и грамотами.

Информация Гаврилов-Ямской ДЮСШ.

О ПРИЕМЕ ГРАЖДАН В ПРОКУРАТУРЕ РАЙОНА

В прокуратуре района (ул. Клубная, д. 3), с понедельника по четверг с 9.00 до 18.00, в пятницу с 9.00 до 16.45 осуществляется личный прием граждан. Обеденный перерыв - с 13.00 до 13.45.

По вторникам с 9.00 до 18.00 прием граждан осуществляется лично прокурором района, по понедельникам с 9.00 до 18.00 - заместителем прокурора района, в иное время - помощниками прокурора района.

В выходные и праздничные дни прием граждан осуществляет дежурный прокурор.

При себе необходимо иметь документ, удостоверяющий личность. Предварительная запись не требуется.

Информацию по всем интересующим вопросам можно получить по т. 2-16-63.

Гаврилов-Ямский ВЕСТНИК
Районная массовая газета. г. Гаврилов-Ям Ярославской области. Учредитель: администрация Гаврилов-Ямского муниципального района

Газета зарегистрирована в управлении Федеральной службы по надзору в сфере связи, информационных технологий и массовых коммуникаций по Ярославской области. Свидетельство о регистрации ПИ № ТУ76-00395 от 1 июля 2015 года.

Главный редактор Т.Ю. Киселева

Адрес редакции и издателя: 152240, г. Гаврилов-Ям, ул. Красноармейская, 1.
Оф. сайт: www.gavyam.ru E-mail: vestnik52@yandex.ru
Телефоны: гл. редактор и редактор телевидения - 2-42-96, ответственный секретарь, зам. редактора - 2-08-65, бухгалтерия, прием объявлений - 2-06-65 (факс)

Тираж 2 800, заказ 722.
Отпечатано в ООО «Новая Газетная Типография», г. Ярославль, ул. Механизаторов, 11.

Ответственность за достоверность публикаций несет автор. Точка зрения автора может не совпадать с мнением редакции.
Сдано в печать 06.03.2018 г. по графику в 15.00 фактически в 15.00